

商たてはやし

2026

4

No.508

 館林商工会議所

〒374-8640 館林市大手町 10-1
 URL : <http://www.tatebayashi-cci.or.jp/>
 Mail : azalea@tatebayashi-cci.or.jp



2026
 健康経営優良法人
 KENKO Investment for Health
 中小規模法人部門

Tel : 0276-74-5121 Fax : 0276-75-3189
 発行人 : 正田 隆
 印刷 : 田部井印刷(有)

最新情報は館林商工会議所
 ホームページをチェック



今月号の表紙

No. 45

「三代目岡田や たんぽぽ亭」

小規模事業者
 持続化補助金を
 利用しています

代表コメント：

当店は、アゼリアモール内で営業する寿司店です。祖父の代から市内で魚屋として営業しており、自慢の目利きでお客様に質の高いお魚を提供いたします！この度、補助金を活用し店舗を黒基調のスタイリッシュなデザインへとリニューアルしました。お寿司は1貫から注文可能で、お手頃な価格で楽しめるランチメニューも取り揃えております。ぜひご来店ください！

詳細情報は 15P へ

通常議員総会が開催されました	・・・ 2,3
2月の管内景況調査	・・・ 4
各種支援策について	・・・ 5
会員のひろば	・・・ 6,7
青年部だより	・・・ 8,9
里沼めぐり巡回バスの運行について	・・・ 16
市内事業者向け支援策	・・・ 16

毎月1日発行 定価 100 円 (購読料は会費に含まれています)



組織基盤の強化や会員満足度の向上を目指す 新年度事業計画・予算などを承認



(▲通常議員総会の様子)

館林商工会議所では3月27日（金）、館林市文化会館「アザリア」において通常議員総会を開催し、令和7年度補正予算書（案）について、令和8年度事業計画書（案）並びに収支予算書（案）等について審議がなされ、原案通り承認された。総会終了後には懇親会が行われ、参加者たちは懇親を深めていた。

事業計画

日本経済は、賃上げや物価上昇への転換期にあります。多くの中小・小規模事業者は、原材料価格の高騰や人手不足により依然として厳しい経営環境にあります。

地域経済の活性化に向けては、中小・小規模事業者は「稼ぐ力」の強化が不可欠であり、新分野進出、省力化投資、DX推進、海外展開など、「変革」に果敢に挑戦することが重要となります。

当所では本年度も引続き組織基盤の一層の強化に努め、社会経済変化に対応するための支援や、管内中小・小規模事業者の課題解決に向けたより丁寧な「提案型伴走支援」を実施するとともに、地域の企業ニーズに即した会員サービスを積極的に行います。

特に、「商工たてばやし」の配布による全会員事業所訪問を通して、気軽に相談できる「かかりつけ医」としてのワンストップ相談体制をより充実し、会員満足度の

向上を目指します。

具体的には、資金繰り対策、事業承継、人手不足、中心市街地活性化、女性経営者の創業支援、SDGs対応や、DX・AIの導入支援等にも新たに取り組んでまいります。

また、行政や金融機関との連携を一層強化し、補助金・融資制度の活用や地域振興策の推進を通じて、会員企業の経営基盤を支える取り組みを加速いたします。

そのためにも、部会・委員会活動の活性化を図るとともに、商工会議所職員の支援能力の向上に努めます。

また、日本商工会議所をはじめ各地商工会議所や国・県・市との緊密な連携を図り、行政に対する政策提言など、地域経済の発展に取り組みます。

重点推進事業

1. 提案型伴走支援の強化

事業所の経営課題解決に向けた国・県・市等の補助金・助成金活用についての提案から申請までの支援や社会経済変化に対応するための新分野展開、業態転換など、新たなステージに向けた新事業進出等の伴走支援を強化いたします。

2. 会員満足度の向上・会員拡大及び財政強化

「商工たてばやし」の配布による全会員事業所訪問を通して、気軽に相談できる「かかりつけ医」としてワンストップ相談、ステージに応じた専門家派遣による「伴走支援」を行い会員満足度の向上を目指します。併せて商工会議所の基礎となる会員増強による会費の増収と共に、共済加入推進による財源強化を図ります。

3. 創業と事業承継対策の強化

本市の産業振興上の課題として「事業所数の減少」が進んでおります。そのため市内での「創業・起業の推進」と「事業承継対策」を重点に相談・支援対策を図ります。創業の推進については「たてばやし創業支援ネットワーク」の活用や女性の起業家育成などの支援、また次世代育成として高校等と連携し、将来のスタートアップ起業家の育成への支援にも取り組みます。事業承継対策についても、引継ぎ支援センターや行政・金融機関などとの連携による支援の強化を図ります。

4. BCP策定支援及び経営発達支援計画に基づく事業展開

激甚化・頻発化する災害への備えとして、中小・小規模事業者におけるBCP（事業継続計画）策定を支援する。また経営発達支援計画に基づき、中小・小規模事業者の課題解決に向け、経営分析から事業計画書の作成、事業実施や販路開拓までを伴走支援します。

5. 中心市街地活性化対策の推進

谷越・本町一丁目商店街など、まちなかの中心商店街となっている中央通り線の道路拡幅事業を踏まえ、商業振興・まちづくりの視点からの対策を実施します。

具体的には、官民連携まちなか再生推進事業の主体となる「エリアプラットフォーム」に行政・学生・まちづくり団体等と連携し、継続的に未来ビジョンの策定に取り組み、地域活性化に繋がる都市機能（生活利便施設）誘導をソフト・ハード面から支援・推進を図ります。

6. 産業人材育成事業の推進

市内の高校等から輩出される人材の多くは、進学や就職のために地元に残らず市外（県外）へ流出する状況にあり、地元企業にとって人材不足が深刻化している。

このため、地域企業ガイド等を作成し、産業を支える若年労働力の確保に努め、小・中・高校生に対しては地元経営者等の講話やマナー講座などを通じて、キャリア教育「職業に関する学習」として、将来を担う産業人材の育成を図ります。

さらには、地元企業が今後も持続的発展するための産学官交流や、女性の活躍を推進するため仕事と家庭との両立を支援する仕組みづくりの研究をしていきます。

7. 資金繰り支援の強化

円安等に伴う原材料価格等の高騰や物価高に伴うコスト増などのより、資金繰りの悪化が懸念される。

このため資金繰りに困窮する事業者へマル経資金（小規模事業者経営改善資金）等の金融支援の強化を図ります。

8. 館林商工会議所創立80周年事業の実施

館林商工会議所創立80周年にあたり、会員サービス等の事業を実施いたします。

令和8年度収支予算

一般会計

(収入)	単位：千円	(支出)	単位：千円
会費	30,900	一般事業費	12,718
事業収入	21,110	委託・補助事業費	5,555
補助金	9,125	管理費	48,138
委託金	7,370	特別会計繰出金	10,300
諸口	8,589	諸口	383
計	77,094	計	77,094

相談所会計

(収入)	単位：千円	(支出)	単位：千円
補助金	50,520	経営改善普及事業費	1,940
繰入金	7,100	経営発達支援事業費	6,000
諸口	830	制度改正等の課題解決環境整備事業費	600
		事業環境変化対応型支援事業費	5,200
		管理費	42,710
		諸口	2,000
計	58,450	計	58,450



前3ヶ月比 商業、工業とも悪化 前年同月比 商業は改善、工業は悪化

見通しー 商業、工業とも改善と予想

地元企業161社を対象に調査している当所管内景況調査（令和8年2月）をまとめた。商業は前3ヵ月比では-18.1（前回調査0.0）、前年同月比は-15.8（前回調査-19.0）で、前3ヵ月比は18.1ポイント悪化、前年同月比は3.2ポイント改善した。工業においては前3ヵ月比は-17.4（前回調査5.7）、前年同月比は-14.1（前回調査2.0）で、前3ヵ月比は11.7ポイント、前年同月比は12.1ポイント悪化した。

今後3ヵ月間の見通しは、商業は-11.9（前回調査-18.5）、工業は1.9（前回調査-15.2）で、商業は6.6ポイント、工業は17.1ポイント改善すると予想している。

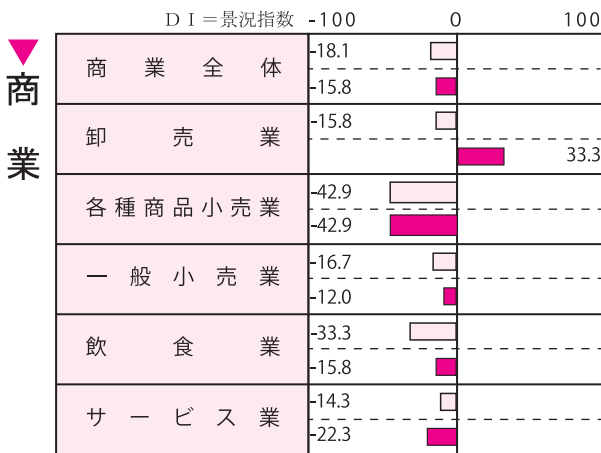

現況

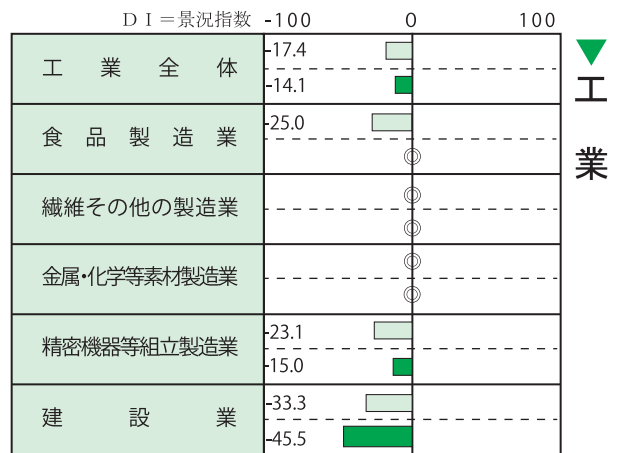

注…上段の数値は、前3ヵ月の平均と比較したDI指数
下段の数値は、前年同月と比較したDI指数

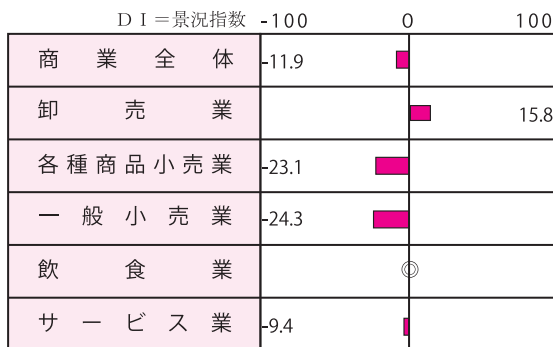

今後の見通し

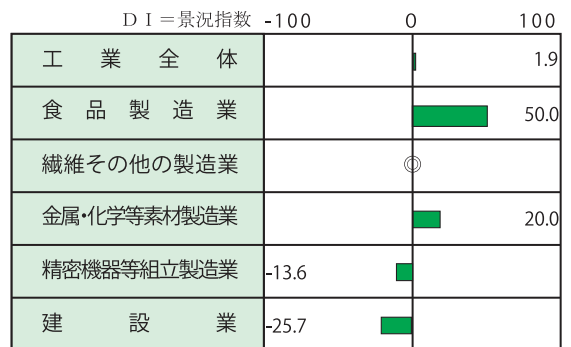

注…◎は、減少・増加等の回答数が同様、
○は、全回答が普通ないし同様を示す

▶市民生活動向（2月分）

人口	72,948人 (99.2%)	館林駅乗降者数	320,850人※ (105.1%)		
転入	186人 (78.8%)	インターチェンジ通行量	410,199台※ (100.0%)		
転出	179人 (78.5%)	建築件数			
出生	33人 (165.0%)			(新築)	25棟 (125.0%)
死亡	106人 (126.2%)			(住宅)	21棟 (123.5%)
有効求人倍率	1.48倍※ (102.1%)	(その他)	4棟 (133.3%)		
都市ガス供給量	33,164千m ³ (105.9%)	給水量	802,760 t (102.7%)		

※：1月分のデータ () …前年同月比

「販路開拓や新しいビジネスをご検討されている方へ」

小規模事業者

持続化補助金

申請締切

4月30日 木

申請予定の方は
お早めに
ご相談ください！

一般型

補助率 2/3 補助上限 50万円

- ※賃金引上げ特例 150万円上乘せ
- ※インボイス特例 50万円上乘せ



創業型

補助率 2/3 補助上限 200万円

- ※インボイス特例 50万円上乘せ



対象経費

- ① 機械装置等費
- ② 広報費
- ③ ウェブサイト関連費
- ④ 展示会等出店費
(オンラインによる展示会・商談会等を含む)
- ⑤ 旅費
- ⑥ 新商品開発費
- ⑦ 借料
- ⑧ 委託・外注費

手間や時間がかかる
事業計画作成の支援

電子申請の
サポート

補助金の活用
のご提案

館林商工会議所が全力で申請サポートします！

簡易で即効性のある省力化投資に

人手不足解消に効果のある「省力化投資」を後押しするための

中小企業 省力化投資補助金

随時申請受付中

カタログ注文型

補助率 1/2 以下 補助上限額 最大 1,500万円

●補助率と補助上限額

補助上限額が
変更になりました！



従業員数	補助率	補助上限額	大幅な賃上げを行う場合
5名以下	1/2 以下	500万円	750万円に引き上げ
6~20名		750万円	1,000万円に引き上げ
21名以上		1,000万円	1,500万円に引き上げ



※各申請における補助額の合計が補助上限額に達するまでは、複数回の応募・交付申請が可能です。

会員のひろば

創業から80年！地元密着のお店！



石井精肉店

- ◆代表：三輪 佳正
- ◆住所：館林市大手町 6-30
- ◆TEL：0276-72-1157
- ◆営業時間：10:00～16:30
- ◆定休日：日曜日

◆Instagram：
ishii_seiniku



創業から約80年、館林の地で地元の食卓を支え続けてきた石井精肉店。現在は三輪佳正氏が中心となり、三代目として店を切り盛りしている。高校時代から店を手伝い、日本料理店での修行を経て戻ってきた三輪氏は、料理人としての確かな腕前を活かし、新たな挑戦を続けている。近年特に好評なのが、肉をメインにしたボリューム満点のテイクアウト弁当だ。SNSでの発信も積極的に行い、幅広い世代から支持を集めている。扱う肉の種類は多彩だが、なかでも三輪氏が惚れ込んでいるのが但馬太

田牛。肉の甘みと脂のバランスの良さが特徴で、その魅力を最大限に引き出したメニュー開発に力を注いでいる。肉ソムリエの資格を持つ目利きと技術を武器に、「肉の美味しさをもっと身近に」という想いを形にしているのだ。創業当時から変わらぬ場所で地域に寄り添いながら、時代に合わせた進化を続ける石井精肉店。その一皿一皿には、長年の信頼と新たな挑戦の物語が詰まっている。



スパイスを通じて新しい味覚体験を届けたい！



Spice Jack

- ◆代表：中務 浩次
- ◆住所：館林市市本町 2-7-1
ポケットガーデンC区
- ◆TEL：090-6345-9319
- ◆営業時間：11:00～14:00
木金：16:00～21:00
- ◆定休日：日曜日

◆HP：
<https://spicejack2023.com>



◆Instagram：
spicejack2024



群馬県館林市に店を構えるスパイスカレー店「Spice Jack」は、2023年11月のオープン以来、独自のスパイス使いで注目を集めている。世界各地のスパイスを自在に組み合わせたカレーは、インドカレーや欧風カレーとも異なる“新ジャンル”として、多くのファンを惹きつけている。店主は三重県出身。これまで長年にわたり飲食の現場で経験を積み、料理の道を歩み続けてきた。スパイスカレーとの出会いは、日々の賄いづくりの中にあったという。試行錯誤を重ねるうちに、スパイスの奥深い香りや組み合わせの妙に魅了され、やがてその世界にのめり込んでいった。料理人としての経験と探究心が重なり、独自のスパイス配合を生み出す

現在のスタイルへとつながっている。同店のカレーは、日替わりや週替わりなど多彩なバリエーションが特徴。旬の食材を活かした副菜や出汁へのこだわりも相まって、毎回異なる味の広がりを楽しめるのが魅力だ。スパイスを通じて新しい味覚体験を届けたいという想いは、「くせのある料理を広めたい」という理念として店づくりにも反映されている。スパイスへの情熱と長年の飲食経験が結実した一皿は、訪れる人の感覚を刺激し、食の可能性を広げていく。Spice Jackは、スパイスカレーという一つの料理を通じて、日常に小さな驚きと豊かな香りの物語を届け続けている。



会員のひろば

白血病という大きな試練を乗り越えて復活！



こいけ鍼灸整骨治療院

◆代表：
小池 崇
(写真)



- ◆住所：館林市大谷町 1-36
- ◆TEL：0276-57-8715
- ◆営業時間：
9:00～12:00(火水木金土日)
15:00～18:00(火水木金土)
日曜のみ 13:00～14:00(完全予約制)
- ◆定休日：月曜・祝日

高校球児時代の原体験から整骨・鍼灸の道を志し、2016年に開院した「こいけ鍼灸整骨治療院」。患者一人ひとりの症状や希望に寄り添い、問診・視診・触診を重ねた丁寧な施術を行う姿勢は、地域から厚い信頼を集めてきた。往診にも対応するなど「患者ファースト」を徹底し、怪我や病気の回復を自らの喜びとしてきた院長・小池崇氏にとって、治療院は人生そのものともいえる存在である。しかしコロナ禍の最中、白血病の発症という大きな試練に直面する。院を約1年間閉め、無菌室での孤独な闘病生活を余儀なくされた。「当時はどうなるのか分からなかった」と振り返るが、その時間は決して絶望ではなかった。療養中、

大谷翔平選手の活躍に励まされ、前向きな気持ちを保ち続けたという。外出自粛や対面営業の制限が続く社会状況の中、結果的に閉院期間は「負の先払いだった」と語る姿には、逆境を意味づける強さがにじむ。令和5年2月、治療院は現在地へ移転し再出発を果たした。周囲が想像するほど本人は困難を大きく捉えていない節もあり、むしろ経験を糧に患者への想いは一層深まった。怪我や病気を治すことが喜び—その信念は変わらない。闘病を経た今、小池院長の施術には、人生の痛みを理解する温かさが確かに宿っている。

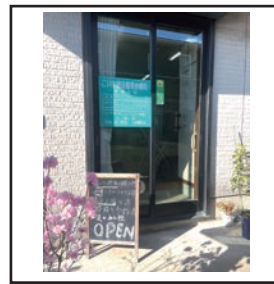

「教育で地域と企業を支える」理事長の信念！！



学校法人 群馬総合カレッジ

- ◆理事長：松村 壮
国際産業技術専門学校
- ◆住所：前橋市千代田町 3-5-13
- ◆TEL：027-212-7337
- ◆FAX：027-212-7367
- ◆HP：https://iitc.ac.jp
- ◆住所：太田市東本町 54-13
- ◆TEL：0276-20-2345
- ◆HP：https://otc.ac.jp



- ◆受付時間：9:00～17:00
- ◆定休日：土日祝日

学校法人群馬総合カレッジは、外国人留学生の日本語教育から専門教育、そして就職までを一貫して支える独自の体制を築いている。背景にあるのは、「日本で学び、日本で正社員として働き、家族とともに安心して暮らしたい」という留学生たちの思いに、真正面から応えたいという松村理事長の強い信念だ。同法人が重視しているのは、単なる知識や技術の習得ではない。日本語力はもちろん、日本の文化や礼儀、社会のルールまで丁寧に教え、企業が安心して受け入れられる人材を育てることを目指している。理事長は「教育の中心にあるのは、結局は心。相手に迷惑をかけない、人を思いやるという日本的な精神まで伝えていき

たい」と語る。また、企業との連携にも力を入れており、約200社にのぼる後援会企業とのネットワークを活かしながら、現場で求められる人材像を教育に反映。学校の中だけで完結しない“企業とともに育てる教育”を実践している点も大きな特徴だ。人手不足が深刻化する中、地域企業にとっても、意欲と人間力を備えた人材の存在はますます重要になっている。群馬総合カレッジの取り組みは、学生の未来だけでなく、地域経済の持続的な発展を支える挑戦でもある。

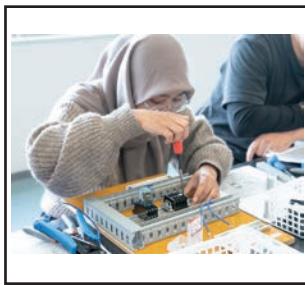

YEG
Information2月例会 第45回全国大会「つる舞う形のGUNMA いせさき大会」
絆を紡ぎ繋げる ALL GUNMA で挑んだ全国大会

令和8年2月24日（火）から28日（土）にかけて、第45回全国大会「つる舞う形のGUNMA いせさき大会」に参加し、運営にも携わりました。

全国大会とは、私たち館林商工会議所青年部（館林YEG）を含む全国417単会、32,000名以上のメンバーが集結する、日本商工会議所青年部（日本YEG）の年に一度の一大事業です。

今回の大会は、群馬県としては1981年に前橋で開催された第1回大会以来となる、全国的にも初の「2回目の開催」という記念すべき大会でした。「ハイパーローカル大会」をミッションに掲げ、開催地である伊勢崎YEGのみならず、群馬県内9単会が「ALL GUNMA」として結束し、数年をかけて準備から運営まで、全国PRキャラバンをはじめとするさまざまな取り組みを一丸となって進めてきました。その結果、登録者数は12,037名となり、過去最大規模の大会を実現することができました。



館林YEGは、今大会の運営面において、交通部をはじめ、分科会およびファミリーエクスカーションを担当しました。

交通部では、シャトルバスをはじめとする参加者の移動手段の企画・運営を担い、参加者の安全確保のための各種申請手続きに加え、警備・誘導体制の企画および運営も行いました。大会当日には、多くのメンバーに交通誘導の補助を担当していただき、無事故で大会を終えることができました。

分科会では、「発酵が息づく場所へ。食の“源流”を訪ねる一日」をテーマに、「カルピスみらいのミュージアム」、「正田記念館」、「サントリー〈天然水のビール工場〉群馬」の3カ所を巡る見学ツアーを企画しました。参加者の皆さまに館林の魅力を感じていただくとともに、全国へ発信する機会となりました。

また、ファミリーエクスカーションにおいても「カルピスみらいのミュージアム」を訪問し、メンバーだけでなくご家族の皆さまにも楽しみながら館林の魅力を感じていただくことができました。

今回、群馬県開催ということもあり、現役メンバーのみならず、多くのOBの皆さまにも大会を盛り上げるためにご協力いただき、現地にも足を運んでいただきました。改めて深く感謝申し上げます。



大会期間中は、記念式典や懇親会、卒業式といった公式プログラムにも参加しました。なかでも卒業式では、卒業年度のメンバーを全国の場で盛大に祝うことができ、大変喜ばしいひとときとなりました。その後、「単会ナイト」と称し、全国大会の成功を祝い、これまでの労や卒業生をねぎらう懇親会を開催しました。

全国大会に携わるという貴重な機会は大変な面もありましたが、この体験を通して得られた経験や学びを、今後のメンバー同士の組織力や実行力の向上、さらには地域発展へとつなげていきたいと考えています。

次回開催となる「あをによし奈良大会」には、今回の経験を糧に、より成長した姿で参加したいと思います。

YEG
Information

3月例会 ～卒業生を送る会～ 絆を繋ぐ卒業式開催 卒業生の活躍を願って

館林商工会議所青年部では、3月8日（日）に『3月例会 ～卒業生を送る会～』を開催しました。参加者は全体で56名となりました。内訳は、卒業生全16名中13名を含む青年部メンバー55名と事務局1名です。多くの方に出席いただき、賑やかな雰囲気の中で卒業生の新たな門出を祝いました。

また、本例会では、(株)あくと総合計画様、(株)アネックス様、(株)TR様、天ぷら車様、麺や一閃様より料理をご提供いただきました。美味しい料理と温かいご支援により、会場はより一層華やかで和やかな雰囲気に包まれ、参加者同士の交流も深まりました。心より感謝申し上げます。



卒業式では、参加した卒業生一人ひとりに、これまでの活動を振り返り、青年部での経験や学びを語っていただきました。言葉には仲間との絆や、成長できたことへの感謝の気持ちが込められており、会場は感動に包まれました。

さらに、各委員会報告では、委員長を中心に作成した、委員会に所属する卒業生へ向けたムービーの上映が行われました。それぞれの想いが込められた内容となり、会場は笑顔と感動に包まれました。

本例会を通じて、青年部の絆の深さと伝統の重みを改めて実感する機会となりました。今後も、卒業生の皆さんがそれぞれの道で活躍されることを心より願っております。

会員交流委員会 委員長 小林 一樹 記





短所を短所で終わらせない 工夫と考え方

愛知県碧南市の石川鋳造という鋳物製造会社が販売している「おもいのフライパン」というヒット商品があります。2017年の発売以来9万枚以上売れていて、一時は注文から納品まで3年待ちという状況もあったといいます。このフライパンは鋳物で鉄の塊ともいえるつくりになっており、20cmの小ぶりのサイズでも重さは1.2kgもあります。しかも価格は1万2650円と、フライパンとしてはかなり高価です。

BtoBの事業を中心にしている会社が、持っている技術を生かしてBtoC(消費者向け)の新規事業を目指す事例はよくあります。重く高いにもかかわらず異例のヒット商品になった「おもいのフライパン」には、さまざまな成功の鍵が含まれています。

このフライパンは「世界で一番お肉がおいしく焼けるフライパン」を標榜(ひょうぼう)していて、その機能をアピールしています。重さの原因である、厚めの鉄でつくられている特性がありますが肉を焼くにはメリットとなり、重いのは長所になるのです。商品名の「おもいの～」という言葉も、作り手や使い手の「思い」と引っかけて重さをプラスの意味で使っています。

フライパンが重くて困るのは、普段使いで調理中の料理をひっくり返したり、洗ったり、後片付けしたりするときに扱いにくいからです。また、足の上に落としたり、調理台や家具などにぶつけてしまったりする恐れもあります。この課題に対して、フライパンを軽くするのではなく、肉を焼くとい

う特定の用途に使ってほしいため、非日常をより特別にするものだと提案しています。

ヒットした後の成功を持続させる工夫も注目されます。このフライパンを使い続けてもらうためには、上質の肉を持続的に食べてもらう必要があります。そのため全国各地の肉屋さんと提携して、肉を家庭に届ける「お肉のサブスク(定期便)」のサービスを始めました。肉を定期的に購入する客にはフライパンをレンタルするコースも設定しています。「おもいのフライパン」は通常なら注文から手元に届くまで時間がかかるのですが、提携している肉屋さんならすぐ買えるようにしています。また、とりあえず商品を知りたい、試してみたいという関心を持った人には、フライパンの製造拠点となる工場の見学と、フライパンを使った料理を体験できる施設をつくりました。動画を使った情報発信や経営者のメディア出演、ふるさと納税の返礼品など、さまざまな接点を用意して、新規顧客にアプローチしています。

「重い」と並んでもう一つの短所である「高い」という点については、ある種の趣味の道具であるという位置付けで提案しています。いわばゴルフクラブや釣りざおと同じようなポジションにフライパンを持ってきたのです。趣味の領域なら高価であっても「道具から入る」人も多くいます。こうしたさまざまな提案や工夫を繰り返すことによって、短所を逆に長所へと転換するよう位置付けを変えたのが、この商品の成功の秘訣(ひけつ)であるといえます。

地域経済アナリスト／コンサルタント 渡辺 和博



合同会社ヒナニモ代表。元日経B P総合研究所上席研究員。筑波大学大学院理工学研究科修士課程修了後、日本経済新聞社入社。IT分野、経営分野、コンシューマ分野の専門誌の編集を担当。日経B P総合研究所上席研究員として全国の自治体・商工会議所などでコンサルティング、講演を実施。消費者起点をテーマにしたヒット商品育成を支援。2025年4月から現職。著書に『地方発ヒットを生む 逆算発想のものづくり』(日経B P社)、『NHKラジオ『マイ! あさ』マイ! Bizコーナーでも地域の事業者の取り組みを定期的に紹介している。

「いただきます」「ごちそうさま」
わたしたちは魔法のことばをもっている。



お客さま一人ひとりの「おいしい」に寄りそいたい。
日本の食文化を支える、縁の下の力持ちでありたい。
これからも、ひたむきに取り組みつづけます。



正田醤油株式会社
〒374-8510 群馬県館林市栄町 3-1

ご宴会のご案内

忘年会、新年会、歓送迎会、
謝恩会など各種ご宴会を
お受けいたします。



飲み放題
2時間付

**ご予約
承り中**

—ご予算—
おひとり様
税込 **5,500円**~

★
発酵レストラン
JOYHOUSE 別館

お問合せ

ジョイハウス
中国料理 **桃林**

40名様まで 別途貸切(有料)も可能

人数

50名様まで

☎0276-76-8811

ご予約

☎0276-73-4669



ご予約に応じて
メニューをご提示致します。
貸切(有料)含め、
お気軽にご相談ください。





両毛広域ネットワーク

(両毛地域の情報化を図り、この地域の活性化のため4市商工) 会議所の協力を得て作成しています。

佐野

『まちの学校 67』 春期生募集開始!

まちの賑わいと生涯学習の促進を目的に開催している『まちの学校』の春期生募集が始まります。春期講座では、イギリス人講師による「大人向け英会話レッスン」、初心者の方大歓迎の「はじめてのピアノ教室」、とちぎ未来大使の書道家による「書道・筆ペン体験」を開催します。他にも「足育講座」、「ラタン(籐)編み教室」、「アイシングクッキー講座」、「婚活相談」など、の多彩な講座を揃えています。



お申込みは先着順となりますので、ご参加を希望の方はお早めにお申込み下さい。

- 【申込方法】 佐野商工会議所窓口受付に来所いただくか 電話でお申し込みください。(申込み及び予約の取消しは、原則各開催日の5日前まで) 窓口受付: 4月4日(土) 10時~ 電話受付: 4月6日(月) 10時~
- 【開催場所】 佐野商工会議所会館内 ※一部の講座は佐野商工会議所会館以外の場所で開催します
- 【受講料】 1回 550円~ (講座により異なります) ※別途、教材費が必要な講座もあります。
- 【問合せ先】 佐野商工会議所まちの学校担当 (TEL: 0283-22-5511) 講座の内容について詳しくは、当所ホームページをご覧ください。 <http://www.sanocci.or.jp>

桐生

地元企業が多数参加 「桐生市合同企業説明会」開催!

優秀な人材と桐生地域の優良企業とをマッチングするために、企業と学生や求職者の出会いの場として、「桐生市合同企業説明会」を美喜仁桐生文化会館スカイホールにて4月23日に開催します。

桐生商工会議所をはじめ、桐生市、桐生公共職業安定所、群馬県桐生みどり振興局、桐生地区勤労対策協議会が主催となり開催するもので、桐生市や近郊の太田・みどり・伊勢崎エリア等から地元へ根差した企業45社が参加予定。事務職や製造業など多種多様な職種が揃います。

令和9年3月卒業予定の高校・高専・専門学校・短大・大学・大学院生と一般求職者(40歳未満)が対象。ぜひ奮ってご参加いただき、地元企業を知る機会としてご利用ください。



- 会場: 美喜仁桐生文化会館4階スカイホール
- 日時: 4月23日(木) 午後1時~午後5時
- 対象: 令和9年3月卒業予定の高校・高専・専門学校・短大・大学・大学院生並びに一般求職者(40歳未満)
- 参加企業: 桐生市内外の優良企業等45社を予定
- 主催: 桐生市、桐生公共職業安定所、群馬県桐生みどり振興局、桐生商工会議所、桐生地区勤労対策協議会
- HP: 桐生地区勤労対策協議会 (<https://www.kiryucci.or.jp/kintai/>)
- お問合せ: 桐生商工会議所 (TEL: 0277-45-1201)



足利

4/29(水・祝) あしがが春ウォーク

足利春まつり実行委員会(委員長/相馬稔会頭)では、足利の春を歩いて楽しむウォーキングイベント「第6回あしがが春ウォーク」を4月29日(水・祝)に開催します。

コースは、従来の中橋緑地多目的広場をスタート・ゴール地点に市内中心街の寺社仏閣や観光施設を巡り、歴史と文化を感じることのできるコースを計画しています。当日は、スタンプ台紙に押印しながら周遊します。事前登録不要で当日会場受付にてエントリー。スタート・ゴール地点の中橋緑地多目的広場では、「ヤングヤング春祭り」と題し、青年部事業所による飲食コーナーや縁日、ステージイベントを開催するほか、「はたらくくるま」の展示を行なう予定。問合せは、工業課(TEL: 0284-21-1354)まで。

◎第6回あしがが春ウォーク

- ◆日時: 4月29日(水・祝) 受付/午前9時~10時30分 セレモニー/9時30分、ゴール/午後3時まで ※セレモニー前は出発できません。
- 会場: 中橋緑地多目的広場
- 参加費: 無料



◎ヤングヤング春祭り

- ◆日時: 4月29日(水・祝) 午前9時~午後4時
- 会場: 中橋緑地多目的広場
- ◆内容: 青年部飲食部会による飲食コーナーはたらくくるまの展示、縁日、ステージイベントなど



太田

太田市美術館・図書館、初めてのコレクション展 「コレクションをめぐる3つの時間」

太田市美術館・図書館では、企画展「コレクションをめぐる3つの時間」を開催します。

開館から9年目を迎える太田市美術館・図書館では、地域に育まれてきた様々な芸術作品や資料を収集・保管しています。今回はそうした館の収蔵作品にスポットを当てるほか、鑑賞体験に関わる要素として、建築やテキスタイル、照明にサインといった太田市美術館・図書館の環境にも注目します。

常設展示室が無い太田市美術館・図書館にとって、今回のコレクション展は初めての試みです。本企画展を通じて、作家が作品を創作し、その作品が館の方針にしたがって収蔵され、その収蔵品を館の環境で鑑賞するという3つの時間を改めて丁寧に意識してみませんか。

また、会期中は、様々な街を鳥瞰図で描く芸術家の藤原泰佑氏を講師に迎え、ワークショップ「ドローンで街を見てみよう」を実施するなど、関連イベント(定員あり・要申込)も開催されますので、併せてぜひご参加ください。

- 会期: 2026年3月7日(土)~5月10日(日)
- 時間: 10時~18時(展示室入場は17時半まで)
- 休館日: 月曜日(但し、5月4日は開館) 3月24日、4月28日、5月7日
- 主催: 太田市、一般財団法人太田市文化スポーツ振興財団
- 観覧料: 無料
- 住所: 太田市東本町16-30
- 問い合わせ: 太田市美術館・図書館 ☎0276-55-3036



潮流を読む

『サナエノミクス』の 『責任ある積極財政』の意味合い

「責任ある積極財政」という言葉が高市政権の政策である「サナエノミクス」の重要なキーワードとして取り上げられることが多い。そこで、自民党のホームページ「衆院選2026」[注1]の政策の中から「責任ある積極財政」の成否を分けるポイントを示していく。

「責任ある積極財政」とは、「経済あつての財政」を政策方針の中心に据え、「所得を増やし、消費マインドを改善し、事業収益が上がり、税率を上げずとも税収を増加させることを目指す」ための「戦略的かつ機動的な財政出動」と定義される。

まず「戦略的な財政出動」とは、「財政の持続可能性」を確保しながら、力強い経済成長と税収の増加を生み出す「大胆な投資」と定義される。大胆な投資を可能とするためには「戦略的」である必要がある。昨年11月に日本成長戦略本部が設立され、危機管理投資・成長投資の17戦略分野[注2]が挙げられた。その中で「分野横断的課題への対応」として、技術、人材育成、スタートアップ、金融などの戦略分野ごとの「取りまとめ担当大臣」も決定した。続いて同年12月に17分野ごとの検討体制[注3]（担当大臣など）が公表された。これによって、各分野の戦略的取り組みの責任の所在が明らかになったといえよう。

次に「機動的な財政出動」とは、投資のための「新たな予算枠」を設定し、市場の信認を得ながら、複数年での財政出動と定義される。高市政権は、これによって「投資の予見可能性向上につながる」としている。つまり、(1) 事業フェーズ（例えば、研究開発、事業化、事業拡大、販路開拓・海外展開）に応じた支援が可能となること、(2) それを踏まえて投資内容、投資時期、目標額などの官民投資のロードマップが作成できること、(3) その上で、各分野の成長率など国富拡大に与えるインパクトの定量的見込みが可能となることなどにより、予見可能性が向上することとなる。

ただし、留意すべき点は、前記二つの財政出動には、財政の持続可能性の確保により市場の信認を得ることが求められることである。これについて、政策では「成長率の範囲内に債務残高の伸び率を抑えて政府債務残高の対GDP比を低下させる」としている。つまり、歳出・歳入改革への取り組みを行いながら、成長率の範囲内に債務残高の伸び率を抑えて、長期国債の需給を大きく悪化させるような財政運営を行わないということであろう。

この点について、財務省は昨年10月に公表した『日本の財政関係資料』の中で、仮に「金利<成長率でも、毎年度のプライマリーバランスの赤字によって新たに追加される債務が

大きければ、債務残高対GDP比の低下は望めない」としている。加えて『「金利<成長率がいつまでも続く」との想定は過度に楽観的」という見解を示している。その理由として、過去、金利が名目経済成長率を上回っている場合が多く、金利上昇が見込まれる将来も金利が名目経済成長率を下回り続ける想定に懸念があることなどを挙げている。さらに、(1) 消費税などの税制の見直しによる財政基盤への信認、(2) 自国通貨の信認、といった市場からの評価にも十分に目配りする必要があるだろう。これらを踏まえると、「財政の持続可能性」を十分確保しながら「投資と成長の好循環」を生み出せるかが「サナエノミクス」の成功の判断基準となろう。

「経済あつての財政」を政策方針の中心に据え、定量的な評価を踏まえて担当大臣らの責任の所在を明らかにし、戦略的かつ機動的な財政出動を実施するのは評価できる。しかし「投資と成長」の好循環を生み出すためには、各分野での投資の予見可能性をさらに向上させることが必要であろう。そのためには、オールジャパンで事業フェーズごとの支援、官民連携ロードマップをさらに精緻化して、それを維持・改善していくことが求められよう。国際秩序が大きく変わろうとする現状を踏まえると、ただ批判的な見解を述べるのではなく、客観的な議論を活発化しながら、日本全体が当事者意識を持って「サナエノミクス」を支えていく必要があるのではないかと。

(2月20日執筆)

[注1]

https://www.jimin.jp/election/results/sen_shu51/political_promise/search/

[注2] 内閣官房「日本成長戦略本部（第1回）資料4 成長戦略の検討課題（案）」令和7年11月4日の中の

「1. 「危機管理投資」、「成長投資」の戦略分野」: AI・半導体、造船、量子、合成生物学・バイオ、航空・宇宙、デジタル・サイバーセキュリティ、コンテンツ、フードテック、資源・エネルギー安全保障・GX、防災・国土強靱化、創業・先端医療、フュージョンエネルギー（核融合）、マテリアル（重要鉱物・部素材）、港湾ロジスティクス、防衛産業、情報通信、海洋

[注3] 内閣官房「日本成長戦略本部（第2回）資料1-2 成長戦略の検討体制」令和7年12月24日

株式会社大和総研 金融調査部 主席研究員
うちの はやなり
内野 逸勢



静岡県出身。1990年慶応義塾大学法学部卒業。大和総研入社。企業調査部、経営コンサルティング部、大蔵省財政金融研究所（1998～2000年）出向などを経て現職（金融調査部 主席研究員）。専門は金融・資本市場、金融機関経営、地域経済、グローバルガバナンスなど。主な著書・論文に『地銀の次世代ビジネスモデル』2020年5月、共著（主著）、『FinTechと金融の未来～10年後に価値のある金融ビジネスとは何か？～』2018年4月、共著（主著）、『JAL再生 高収益企業への転換』日本経済新聞出版、2013年1月、共著。「第3次袋井市総合計画」審議会委員。IASB CAG（国際監査・保証基準審議会 諮問・助言グループ）委員（2005～2014年）。日本証券経済研究所「証券業界とフィンテックに関する研究会」（2017年）。

「健康経営優良法人2026」 認定法人が発表されました



従業員の健康管理を重視し、実践する企業を認定する「健康経営優良法人2026」の認定法人が3月9日に発表されました。

館林市内では当所を含む11の事業所（河本工業㈱、㈱幸立技建、正田醤油㈱、㈱誠和製作所、館林ガス㈱、館林信用金庫、㈱とりせん、日本結晶光学㈱、ヤタガワ物流サービス㈱、両毛通商㈱、順不同敬称略）が認定となり、過去最多の認定数となりました。当所は2021年から6年連続の認定となっています。

また、健康経営優良法人の認定法人は、ログマークを利用して企業PRを行えるほか、補助金申請時に加点がなされる等の優遇措置を受けるしくみも設けられています。

健康経営の始め方や具体的な取り組みなどについては、ぜひ当所（74-5121）までお問い合わせください。

次回の

Tatebayashi West Farm Market

『OINARI FES ～館林稲荷祭り～』
4月19日(日) 11:00～16:00

◆場所
館林尾曳稲荷神社



『茂林寺沼フェスタ』
4月25日(日) 10:00～15:00

◆場所
館林尾曳稲荷神社



※中止の場合はSNS等でお知らせいたします。

県内唯一の存在～群馬の中小企業を全力でサポート～

群馬県信用保証協会

事業資金・経営課題の解決に関することは、お気軽にご相談ください

太田支店 ☎ 0276-48-8811

群馬県信用保証協会

化粧品 OEM

株式会社シーエスラボ

館林で化粧品をつくっています

楽しいお買い物は

館林市楠町 3648-1
<http://tsutsuzi.com/>

AZALEA MALL

～ 健やかで安心した未来のために ～

火災共済	店舗・住宅・家財を守る安心のプラン
がんサポート共済	がん入院やがんの治療に備えた保障
シルクシニア	シニア世代の入院・がん入院等を保障
フレンド共済21	お手頃の掛金で入院・死亡などを保障
傷害共済	偶発の事故による傷害（ケガ）を保障
ファミリー交通傷害共済	1口で契約者・同居家族の交通傷害を保障
自動車共済	専門職員によるキメ細かい事故対応

親切・丁寧・安心を
お届けします

ぐんま共済協同組合
ぐん家で生まれ、ぐん家で育った、ぐん家の人のぐん家共済

《お問合せ先》 館林商工会議所 ☎ 74-5121	《引受共済組合》 ぐんま共済協同組合 太田支店 ☎ 0276-46-9596
---------------------------------	--

NEW MEMBERS

●令和7年度に新しく入会された会員のみなさまを紹介いたします。ご入会ありがとうございます。

事業所名	事業内容	住所	事業所名	事業内容	住所
スナックあや	スナック	本町	篠原ドライブイン	つつじ等の生産販売	花山町
(株)ロングリバー	IT	東京都	麺や一閃	ラーメン店	緑町
夢現	ラーメン店	緑町	パーソナルジム Flex	パーソナルジム	緑町
浦部電気保安点検事務所	受電設備・保安点検	大島町	(株)IKE産業	輸送機製造業	小桑原町
一般社団法人館林アーバンデザイン	コワーキング・マンスメント業等	本町	富士室内工芸(株)	家具製造業	上三林町
シェアサロン清水屋	まつげエクステ・リlashセッションほか	野辺町	ホルモン酒場 やあ之助	居酒屋	本町
NailSalon KOKO	ネイル施術・脱毛ほか	野辺町	Block Works	建設業	富士原町
ブルーベリー美容室	美容室	新宿	(株)武田フードプランニング	飲食業	足次町
en road	化粧品販売、カネソング等	本町	昭和スタイルのバー喫茶クエルクス	バー喫茶	本町
理容レインボー	理容	西本町	つつじ税理士法人	税理士業	松原
(株)エンジ二屋	消防関連設備の設計・電気工事	本町	美容室ユナハーツ	美容室	大手町
(同)杉江工業	製缶・板金溶接	成島町	佐野らーめん独楽	ラーメン店	楠町
(株)ReRe	古着の輸入販売(オンライン)	本町	三友産業(株)	スクラップ業	苗木町
(株)CAR SELECT	新車・中古車販売、車検等	美園町	Green Spot Philon	観葉植物販売	瀬戸谷町
関商商事(株)ビジネストラנסフォーメーション部	複合機・パソコン等	太田市	旬好好	飲食業	小山市
Autumn Garden	業務請負業	つつじ町	(株)虎昭産業館林工場	食品製造業	北成島町
Hawaiian Dining Bar Lua's 館林店	飲食業	緑町	すみ香	飲食業	美園町
Spice Jack	飲食業	城町	(株)NEED	機械設備工事業	松原
ジャパン電設(株)	電気工事	富士見町	中島規夫(ソニー生命保険(株))	保険業	小山市
Mon	飲食業	松原	Libre Farm	農産物小売業	邑楽町
CLUB The Suite	社交飲食業	本町	(学)群馬総合カレッジ	教育	前橋市
銀豆珈琲	飲食業	松原	鐘田 由紀子	不動産賃貸業	近藤町
(株)HMグローバル	飲食業	尾曳町	Heaven's Door	雑貨販売	大谷町
栄電設	電気工事	栄町	共立保険(株)	保険業	佐野市
(株)IBADAH	飲食料品輸入	成島町	旬猪越重機	建設業	上赤生田町
佐藤製麺	ラーメン店	邑楽部千代田町			



各種伝票・封筒・名刺・ハガキ
 広報誌・小冊子・自費出版物
 パンフレット・ポスター・シール
 ステッカー・カレンダー・横断幕
 証書入れカバー・巾着袋(ポリ袋)
 名入れファイル他

田部井印刷有限会社

代表取締役 田部井 孝一

〒374-0066 館林市大街道1-14-38

TEL 0276-72-1221(代)

FAX 0276-73-1288

E-mail:okaidokt@crocus.ocn.ne.jp

美しい街には夢がある

株式会社 TOKISYOホールディングス

〒374-0043 群馬県館林市苗木町2548

TEL 0276-73-1343

URL <http://www.tokisyo.co.jp>

株式会社 鶴商

株式会社 埼玉鶴商



経営者でも社員でも、どなたでもご参加ください

初歩から学ぶ！ DX・デジタル化ははじめの一歩

身近な業務改善から始めるやさしいDX入門

本セミナーでは、デジタル化・DXの基本的な考え方をわかりやすく解説するとともに、身近にできるデジタル活用の例や様々な業種の事例をご紹介します。

主な講座内容

- ・基礎からわかるデジタル化・DX
- ・なぜいまデジタル化が必要なのか
- ・今日からできる業務の身近なデジタル化
- ・事例から学ぶDXの進め方と生成AI活用の第一歩
- ・デジタル時代の情報モラルと情報漏えい対策

・オンライン受講のみ

- ◆日時 4月23日(木)10:00~12:00
- ◆講師 藤原 敬行氏(ナレッジフォース・パートナーズ代表)
- ◆申込み 館林商工会議所(Tel:74-5121)

次回の無料相談

- 法律相談(要予約)…
4月21日(火)10:00~11:00
- よろず相談拠点の出張定例相談…
4月の定例相談はありません
- 日本政策金融公庫の金融相談…
4月23日(木)11:00~16:00
- 特許・商標相談(要予約・相談日前週の金曜日締切)…
5月20日(水)13:00~15:00
- 税務・金融・経営・労働取引相談等…
業務時間内随時

WEBセミナー ニューコンテンツ

【一般経営】

- ◎テーマ「日本の未来を切り拓く技術と人財」
- ◎講師：金子 一嗣氏(株式会社日本自動車位置研究所 社長)

- ◎テーマ「観光で持続可能な地域をつくる
～人が訪れ、地方が輝く仕組み～」

- ◎講師：高橋 敦司氏(UR東日本びゅうツーリズム&セールス社長)

【IT・パソコン】

- ◎テーマ「業務効率・売上UP!はじめてのAI活用」
- ◎講師：筑間 彰氏(中小企業診断士)

- ◎テーマ「AI活用 爆速仕事術 時短と成果の両立!」
- ◎講師：小宮山真吾氏(ITの町医者)

- ◎テーマ「今日から使える!スマートフォン×AIのビジネス仕事術」
- ◎講師：鈴木 朋子氏(ITジャーナリスト)

【視聴方法】会議所のHPから「Webセミナー」をクリック、ID(tcci)とパスワード(5121)を入れてログイン!

●毎月第2・第4土曜日は

かごめ六斎市

9月9日(土)、23日(土)9:30~13:00

今月号の表紙

三代目岡田や たんぼぼ亭

営業時間(不定休)
10:00~20:00

*Instagram



このまちの笑顔をつやそう。



〒374-8512 群馬県館林市下早川田町700番地
ホームページアドレス <https://www.torisen.co.jp>

松原店

館林市松原3丁目 19-4
☎0276-57-6730

富士見町店

館林市富士見町 12-60
☎0276-76-2055

朝日町店

館林市朝日町 20-50
☎0276-75-6281

成島店

館林市北成島町 2533-1
☎0276-75-2735

資源リサイクル・一般廃棄物・産業廃棄物・医療廃棄物
ECO PARK YOKOTA
株式会社 横田商事

YOKOTA
CLEAN WORLD

お客様に安心をお届けする企業

エコーパークヨコタ 検索
<http://www.ecopark-yokota.com/>

本社：群馬県館林市足次町26番地1
足利事業所：栃木県足利市羽刈町763番地12
TEL.(0284) 72-2241(代) FAX.(0284) 72-2828

春の館林をワンコインで満喫！

里沼めぐり巡回バス4月25日(土)運行

里沼めぐり循環バス運行事業実行委員会では、3月に引き続き「里沼めぐり巡回バス」を4月25日(土)に運行します。日本遺産に認定された館林の「里沼(城沼・多々良沼・茂林寺沼)」を巡るこのバスは、大人500円、小人250円の1日フリー乗車券により、何度でも自由にご乗車いただけます。チケットは各バス停での乗車時にその場で購入できるため、思い立った時にすぐ利用できるのが魅力です。

当日は、つつじまつり会場での人力車体験や江戸幕府鉄砲百人隊の演武をはじめ、茂林寺周辺ではキッチンカーやワークショップが楽しめる「茂林寺沼フェスタ」が開催されるなど、沿線の見どころが満載です。フェスタ内の「寄席 in 茂林寺」では伝統芸能の落語も披露され、会場を賑やかに盛り上げます。ぜひワンコインの乗車券を手に、魅力あふれる春の館林をゆったりと巡ってみませんか。



▲つつじまつりの様子



▲茂林寺沼フェスタの様子

2026. 3.28(Sat)・4.25(Sat) 限定運行

「城沼」・「茂林寺沼」・「多々良沼」間を巡回するバスを、1日フリー乗車券で運行します。この機会にぜひご利用ください。

運行経路
館林駅西口 → 館林市役所 → つつじが咲くふれあいセンター(城沼) → 茂林寺(茂林寺沼) → 館林駅西口
館林駅西口 → 多々良沼公園(多々良沼) → 館林美術館 → 館林駅西口

「ふらっと西毛 東武フリーバス」がお得で便利です！

1日フリー乗車券 詳細は下記QRコードよりご確認ください。
主催 里沼めぐり循環バス運行事業実行委員会
後援 館林市・館林「日本遺産」推進協議会
館林市観光協会・東武鉄道株式会社
問合せ 館林商工会議所 TEL:0276-5121

問い合わせ：館林商工会議所 TEL. 0276-74-5121

〈館林市補助金〉

労働環境改善

事業費補助金

申請期間
5月1日(金)
から

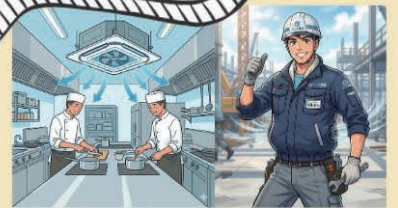

対象 次の全てに該当する方

- ☑ 市内に本店又は主たる事業所を有する中小企業者等
- ☑ 市税などの滞納がない
- ☑ 国や県の関係機関から同様の補助金を利用していない

補助対象経費

- ① 従業員の労働環境改善に寄与する経費
- ② 従業員の熱中症対策に寄与する物品の購入に係る経費

補助率

- ① は対象経費の2分の1 (上限100万円)
 - ② は対象経費の2分の1 (上限5万円)
- ※①、②は併用可

問い合わせ：74-5121 (経営支援課)

※詳しくはホームページをご覧ください

