

商たてはやし

2024

7

No.487

 館林商工会議所

〒374-8640 館林市大手町 10-1
URL : <http://www.tatebayashi-cci.or.jp/>
Mail : azalea@tatebayashi-cci.or.jp

 健康経営優良法人
Health and productivity

2024
Tel : 0276-74-5121 Fax : 0276-75-3189
発行人 : 正田 隆
印刷 : 田部井印刷(有)



今月号の表紙

No. 27

『GEEKS BARBER SHOP』

小規模事業者
持続化補助金を
利用しています

代表コメント：

館林にバーバーショップをオープンさせるため、商工会議所からの手厚い支援を受けながら持続化補助金創業枠を活用させていただきました！

『GEEKS BARBER SHOP』は基本的なメンスカットやパーマ等をメインとしていますが、クラシックなヒズ分けやフェードスタイルなど、俗に言うバーバースタイルに特化したメンスサロンとなっております。ですが、子供から大人まで幅広い層にしっかりと技術を提供し、僕の趣味の古着や雑貨、制作した小物やオリジナルアイテムなども販売しております。

店内も店主自ら制作した、こだわりの内装になっておりますので、是非遊びにいらしてください。

※詳細情報は15Pへ

通常議員総会が開催されました	2, 3
七夕まつり協賛のお願い	4
麺 -1 グランプリボランティア募集	4
補助金のご案内	5
両毛地域・館林の夏の祭り特集	12, 13
青年部創立45周年事業が開催されました	14
グルメ総選挙開幕のお知らせ	16

毎月1日発行 定価100円 (購読料は会費に含まれています)

通 常 議員総会

組織基盤の強化や伴走型支援に取り組む 令和5年度事業報告・収支決算を承認

館林商工会議所では6月25日（火）、館林市文化会館において通常議員総会を開催した。

総会では正田隆会頭が議長となり議事進行を行い、第1号議案「令和5年度事業報告について」、第2号議案「一般会計及び相談所会計収支決算について」、第3号議案「特別会計収支決算について」を満場一致で可決承認した。



▲ 通常議員総会の様子

また第4号議案「常議員選任について」、第5号議案「監事選任について」も協議が行われた。協議の結果、新たな常議員として鈴木郁男氏（㈱岡田製作所）、三宅正康氏（三羽工業㈱）、監事として島田直樹氏（㈱群馬銀行館林支店）が選任された。

総会では議事進行に先立ち、会員（㈱まち研 代表取締役 三條秀子氏）の関東商工会議所連合会長表彰「ベスト・アクション」表彰の受賞伝達、ならびに瑞宝単光章および館林市政功労者表彰受賞者の紹介がなされた。以下、その詳細

関東商工会議所連合会長表彰 「ベスト・アクション表彰」

株式会社
まち研



貢献内容：

市の地域資源活用を目指して設立されたまちづくり会社で、市内の歴史的建造物「旧秋元別邸」を一般開放し飲食スペースとして活用する「お食事処 旧秋元別邸」事業を実施した。



▲ 正田会頭より表彰状を受け取る三條氏



館林商工会議所では、オンライン相談も実施しています。
ぜひお気軽にご利用ください！



●令和5年度 総括的概要

令和5年度は、新型コロナウイルスが5類感染症へ移行したことにより、経済活動が少しずつコロナ前の状況に戻りつつありました。それに伴い人手不足が深刻化し、また原材料価格等の高騰が続く中、多くの中小企業はコスト上昇分を価格に転嫁し切れず収益が圧迫されながらも、人材の確保・維持のための賃上げに取組まざるを得ない状況に直面しました。

また11月には改正消費税法（インボイス制度等）が施行され税制分野にも大きな動きがありました。

本市につきましては、4年ぶりに「麺-1グランプリ」や「館林まつり」が開催されるなど、様々なイベントや催しが行われ賑わいが戻ってきました。



▲4年ぶりに開催された麺-1グランプリ

このようななか当所では、昨年引き続き組織基盤の強化に努め、社会経済変化に対応するための支援や、管内中小・小規模事業者の課題解決に向けたより丁寧な「伴走型支援」を実施するとともに、地域の企業ニーズに即した会員サービスを積極的に行いました。

特に会報「商工たてばやし」の配布による全会員事業所訪問を通して、ワンストップ相談体制をより充実させ、会員満足度の向上を図りました。



▲リニューアルされた商工たてばやし

事業承継支援や次世代育成としては、館林商工高校の生徒と正田醤油(株)との連携により、高校生のアイデアを取り入れた「やみつきたレ」の新商品開発など、地域と産業を担う人材育成に努めました。



▲やみつきたレ完成報告

個社支援としては、国の補助事業（経営発達支援事業等）を活用し、各種セミナーや個別相談会の開催、課題解決のための専門家派遣等を行いました。オンライン相談は34件を数え、特に専門家派遣では事業承継支援（12社31件）を含む74件の派遣実績となりました。

補助金申請では、小規模事業者持続化補助金を41件支援し内30件（補助金額37,011千円）、事業再構築補助金を6件支援し内5件（補助金額90,441千円）、ものづくり補助金を3件支援し内1件（補助金額12,500千円）が採択されました。またマル経融資については前年比213%増の17件、金額111,500千円（前年比337%）をあっせんし小規模事業者へ資金繰りの支援を図りました。

創業支援では、創業希望者・創業後まもない方の相談をワンストップでお応えする「創業なんでも相談会」を開催し25件の相談支援を行いました。

そのほか当所HPではYouTubeを活用した会社紹介動画を新たに8社更新、アルコール提供店舗を応援する「飲み屋マップ」ではTikTok動画などデジタルツールを合わせたチラシ作成を行い地域の活性化を図りました。

会員拡大については、伴走型支援や青年部メンバーによる会員加入勧

奨により新規会員が79件となり、会員拡大及び財政強化を図ることができました。

提言・要望活動については、館林市に対し、県連議員大会決議事項の要望のほか市予算に係る要望も併せて行い、「フィルムコミッション設立」や「マル経融資に係る利子補給制度創設」の実現に繋がりました。

今後も職員の支援能力の向上を図りワンストップ相談体制を充実させ、会員事業所への巡回訪問の強化、国・県・市等の補助金・助成金の申請支援等や社会経済の変化に対応するための伴走型支援を図ってまいります。



▲当所で作成した「館林飲み屋マップ」

令和5年度収支決算		
一般会計	75,184,720円	
相談所会計	61,870,959円	
総計	137,055,679円	
一般会計		
(収入)	単位:円	構成比%
会費	29,429,000	39.1
事業収入	19,561,986	26.1
補助金	7,947,780	10.6
委託金	7,765,418	10.3
諸口	10,480,536	13.9
計	75,184,720	100
(支出)	単位:円	構成比%
一般事業費	12,053,762	16.0
委託・補助事業費	5,592,088	7.4
管理費	37,946,233	50.5
繰出金	14,000,000	18.6
次年度繰越金	5,592,637	7.5
計	75,184,720	100

たてばやし七夕まつり協賛のお願い

初夏の候、益々ご清栄のこととお喜び申し上げます。

さて、この度140年を超える歴史がある「たてばやし七夕まつり」が下記日程により開催されることになり、市及び商工会議所の協力を得ながら、内容等について鋭意検討しているところであります。

つきましては、伝統ある七夕まつりをより充実したものとするため、協賛広告飾りについて特段のご配慮ご協力を賜りますようお願い申し上げます。

開催日

8月7日（水）

午後3時30分～午後9時30分まで

※雨天中止の場合は翌日（8日）に順延

協賛について

金額：30,000円
（ほんぼり協賛金）

活用方法：七夕まつり会場に、企業名を入れた協賛広告飾りを設置及び運営費
※館林市全戸に配布する七夕チラシにも協賛企業名を掲載いたします（約28,000世帯）



（▲ 広告飾り例）

お問合せ・お申込み

たてばやし七夕まつり実行委員会事務局

電話：0276-74-5121 FAX：0276-75-3189



ボランティアスタッフ 参加のお願い

「麺-1 グランプリ in 館林」を本年も実施します。

このイベントは、観光交流人口の拡大を目指していることから、2日間で7万人規模の来場者を見込んでおります。そのため、これだけの規模のイベントを支えるボランティアスタッフを募集しています。

ぜひご応募いただけますようお願い申し上げます。

活動日時

9月21日（土）、9月22日（日）

概ね午前8時～午後4時半頃まで

※事前にボランティア説明会を予定しています。

活動内容

- 投票券配布
- 会場内美化活動
- 行列整理
- ステージ補助等



申込み締切

7月26日（金）

電話、FAXまたはメールにてお申込みください（メールの場合は件名に「麺-1 グランプリボランティア申込」と記入して下さい）

お問合せ・お申込み

館林商工会議所
麺-1 グランプリ担当

電話：0276-74-5121 FAX：0276-75-3189

メール：azalea@tatebayashi-cci.or.jp

中小企業の**人手不足解消**に効果のある「**省力化製品**」を導入するための補助金

中小企業 省力化投資補助金

補助率 **1/2**



● 補助率と補助上限額

従業員数	補助率	補助上限額	補助事業実施期間に一定以上の賃上げを達成した場合
5名以下	1/2	200万円	300万円に引き上げ
6~20名		500万円	750万円に引き上げ
21名以上		1,000万円	1,500万円に引き上げ

補助上限額の引き上げを適用する場合、事業終了時に①給与支給総額+6%以上かつ、②事業場内最低賃金+45円以上とする計画を策定し申請する必要があります。

※補助上限額を引き上げたが事業終了までに賃上げ未達の場合は、補助額の減額となります。

● 補助対象製品のカテゴリ

- ▶ 清掃ロボット
- ▶ 配膳ロボット
- ▶ 自動倉庫
- ▶ 検品・仕分システム
- ▶ 無人搬送車 (AGV・AMR)
- ▶ スチームコンベクションオープン
- ▶ 券売機
- ▶ 自動チェックイン機
- ▶ 自動精算機
- ▶ タブレット型給油許可システム
- ▶ オートラベラー
- ▶ 飲料補充ロボット
- ▶ デジタル紙面色校正装置
- ▶ 測量機 など

補助対象製品掲載カタログ随時更新中! (最新情報等は補助金公式 HP よりご確認ください)

館林商工会議所 経営支援課
〒374-8640 館林市大手町 10-1

TEL : 0276-74-5121
FAX : 0276-75-3189

YEG Information

公開委員会～マネーセミナー～が開催されました

6月25日(火)、公開委員会～マネーセミナー～を開催いたしました。内容は、アクサ生命 高田昌彦氏による「インフレに負けないお金の増やし方」、日本政策金融公庫 小塚泉氏による「知らなきゃ損する! 会議所推薦のマル経融資」、館林商工会議所 古川智哉氏による「最新補助金情報と上手な活用方法」について行われ、資産運用・融資・補助金についてわかりやすく解説していただきました。また、公開委員会後の懇親会にも講師の皆様に参加して頂き、じっくりお話しする時間も作って頂きました。



閉会后、メンバーからは、「ためになった」「ぜひ活用したい」など嬉しいコメントが頂きました。今後もこのような魅力ある事業を行い、会員拡大にも繋げていきたいと思っております。講師の皆様、参加してくれたメンバーの皆様ありがとうございました。

地域経済活性化委員会委員長 渡辺浩史 記

会員のひろば

世界でキラリと輝く日本結晶光学！



日本結晶光学(株)

- ◆代表取締役社長：吉田忠広
- ◆住所：館林市野辺町8 1 0 - 5
- ◆TEL：0276-72-1917
- ◆FAX：0276-75-1800
- ◆営業時間：8:00 ~ 17:00
- ◆定休日：土曜・日曜日



日本を代表する光学結晶メーカーの日本結晶光学株式会社は1973年7月創業。同社は半導体露光装置、レーザー装置や検査装置に使われるフッ化カルシウム (CaF₂) レンズ材料などの光学結晶事業と、空港、港湾、国境など世界中あらゆる場所で使われるX線検査装置(手荷物検査装置、預入荷荷検査装置、国境などのコンテナ検査装置)の中に組み込まれているタングステン酸カドミウム (CWO) シンチレータ及びディテクタ・ディテクタモジュールなどの検出デバイス事業

を両輪としている。CaF₂ や CWO の結晶育成は非常に難易度が高く安定的に大量に供給可能なのは世界中で同社だけだ。そのため売り上げの7~8割は海外の顧客が占める。同社の長年積み上げてきた付加価値の高い技術と製品が世界の人々の繁栄と安心・安全な生活の実現に大きく貢献していることは紛れもない事実。「感謝」「責任」「成長・進化」「世界でキラリと輝く日本結晶光学」のスローガンは同社の誇りと強い自負を感じるものだ。

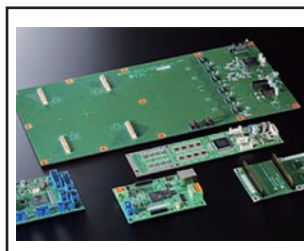

(ディテクタモジュール)

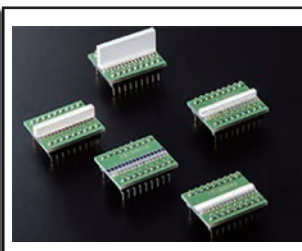

(ディテクタ)

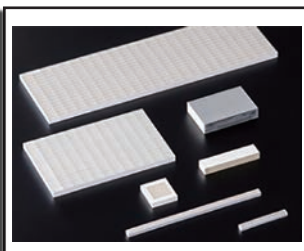

(シンチレータ)

歯の健康を裏から支える！



Smile UP TECHNICAL

- ◆代表：阿部共英 (歯科技工士)
- ◆住所：館林市松原町2-2 3-8
- ◆TEL：0276-75-6080
- ◆営業時間：8:30 ~ 18:00
- ◆定休日：日曜・祝日

歯科技工士の阿部代表は2023年12月にSmile UP TECHNICALを創業。歯科技工士は厚生労働大臣免許の国家資格。子供の頃からプラモデル作りなど細かい作業が得意で専門学校に通い免許を取得した。歯科技工士が作る主なものには「クラウン」や「ブリッジ」、「総義歯」「局部義歯」、「インプラント」、「矯正装置」に加え「マウスガード」などがある。仕事の中心になるのは、非常に精巧な手技工程であり、患者ごとに異なる歯の形や色を把握し

た上で、専用の道具を使った細かい指先による自然感と機能発揮の造作作業が求められる。近年は設計や加工の一部にCAD・CAMや3Dプリンターなども導入されているが使い心地といった感覚の面では人の手による微妙な調整まさに「職人」的な感覚が必要とされている。現在有資格者12万人強存在するが、実際に働いているのは3万3千人ほどで、50歳以上が5割以上と高齢化と深刻な人手不足に直面している。同業界ではまだまだ若手の阿部代表。益々の活躍が期待される。



(歯科技工士は「クラウン」「ブリッジ」「総義歯」「局部義歯」など様々なものを作成する)

会員のひろば

代表みずからブレンドしたコーヒー豆がおすすめ！



コーヒーショップ ファゼンダ

- ◆オーナー：辻 広美
- ◆住所：館林市楠町3648-1
アゼリアモール1F
- ◆TEL：0276-75-5606
- ◆営業時間：10:00～18:00
- ◆定休日：アゼリアモール規則に準ずる

◆Instagram：



コーヒー豆量り売り、挽き売り専門店
コーヒーショップファゼンダ1996年に
ファゼンダの直営の店舗としてオープン
し20年前にフランチャイズ店舗に変
更。オーナーはファゼンダへ入社し同
店の立ち上げオープンから関わってお
り店長を経てフランチャイズオーナー
となった。もともとコーヒー好きでカフェ
など飲食店巡りが好きだったこともあり、
ファゼンダに入社してから「コーヒー」
一筋。同店が城沼沿いにある立地か
らウォーキングや散歩のついでに来店
する客も多いという。「つつじ祭りの時

期に必ず訪れるお客さんもいます。こ
こは常連客の割合が多いですね」と話
す。おすすめは「店長おすすめブレ
ンド」。オーナー自身がブレンドしたも
ので、苦味・酸味バランス良くブレ
ンドし飲みやすく仕上げたものだ。また
「館林ブレンド」と名のついたご当地ブ
レンド豆も販売中。同店はフランチャイ
ズ形態ではあるがオーナーの好みや判
断で仕入れやメニューの開発も可能。
現在腸内環境を整えるミネラル発酵ドリ
ンクの販売も開始した。併せてミネラル
発酵ドリンク教室も開催している。

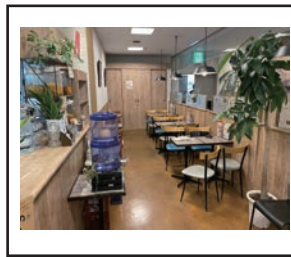

(店内の様子)



(様々なコーヒー豆を販売)

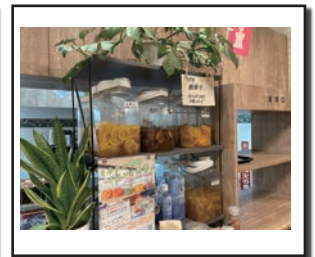

(ミネラル発酵ドリンクの販売も開始)

最良の仕事をし最良の信頼関係・人間関係を保つ！



(有)福田塗装工業所

- ◆代表取締役：福田敏充
- ◆住所：館林市近藤町372-9
- ◆TEL：0276-74-1909
- ◆FAX：0276-74-1934
- ◆営業時間：8:00～17:00
- ◆定休日：土曜・日曜日

プラスチック塗装を手がける有限会社
福田塗装工業所は1985年先代が自
宅敷地に作業場を作ったことから始ま
る。2019年館林金属工業団地協同
組合に入会するタイミングで工場も現
在の地に移転した。さまざまなプラステ
ック部品塗装を手がけるが自動車部品
の塗装が多い。自動車業界の性能・技
術は日進月歩、内外装部品に塗装レ
ス樹脂成型品やコストダウン、工数削
減、環境対応の観点から成型技術開
発が進められ塗装レス整形部品も多
くなっている。今後益々自動車業界の

自動運転技術の開発、電動化の推進、
環境対応が加速していくことが予想さ
れる。製造業全体で料費高騰や人材不
足などネガティブな環境が続くがどの
業界も高いレベルでかつタイムリーな
対応が求められるのは間違いない。同
社ではアゼリア協同組合中の早川代
表理事の勧めで外国人技能実習制度
を取り入れるなど積極的な経営を行っ
ている。福田社長は「経営努力も当
然ながら既に有る技術を高い水準で
発展させ、その技術をしっかり伝えて
人材育成につなげたい」と話す。



(技能実習制度を取り入れる積極的な経営を行っている)

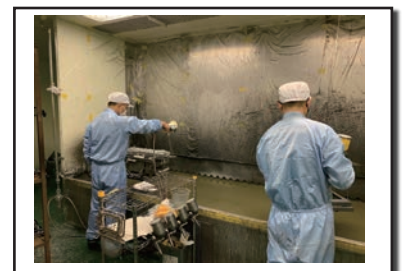

(様々な部品の塗装を手がける)

資源リサイクル・一般廃棄物・産業廃棄物・医療廃棄物
ECO PARK YOKOTA
 株式会社 横田商事
 お客様に安心を届ける企業
 エコパークヨコタ 検索
 http://www.ecopark-yokota.com/
 本社: 群馬県館林市足次町26番地1
 足利事業所: 栃木県足利市羽刈町763番地12
 TEL.(0284) 72-2241(代) FAX.(0284) 72-2828

美しい街には夢がある

株式会社 TOKISYOホールディングス

〒374-0043 群馬県館林市苗木町2548
 TEL 0276-73-1343
 URL <http://www.tokisyo.co.jp>

株式会社 鴫商
 株式会社 埼玉鴫商

このまちの笑顔をつやそう。

とりせん

〒374-8512 群馬県館林市下早川田町700番地
 ホームページアドレス <https://www.torisen.co.jp>

松原店	館林市松原3丁目 19-4 ☎0276-57-6730
富士見町店	館林市富士見町 12-60 ☎0276-76-2055
朝日町店	館林市朝日町 20-50 ☎0276-75-6281
成島店	館林市北成島町 2533-1 ☎0276-75-2735

～ 健やかで安心した未来のために ～

火災共済	店舗・住宅・家財を守る安心のプラン
シルクシニア	シニア世代の入院・がん入院等を補償
フレンド共済 21	お手頃の掛金で入院・死亡などを補償
傷害共済	偶発の事故による傷害(ケガ)を補償
ファミリー交通傷害共済	1口で契約者・同居家族の交通傷害を補償
自動車事故費用共済	自動車保険にプラス、さらに安心を
自動車共済	専門職員によるキメ細かい事故対応

親切・丁寧・安心をお届けします

ぐんま共済協同組合
ぐんまで生まれ ぐんままで育った ぐんまの人の ぐんま共済

《お問合せ先》
 館林商工会議所
 ☎ 74-5121

《引受共済組合》
 ぐんま共済協同組合 太田支店
 ☎ 0276-46-9596

こんなことを検討されていませんか？
 まずはご相談ください！

- **新分野へ事業展開**をしたい
- **販路開拓**で売上アップを目指したい
- 生産効率UPのための**設備投資**をしたい

活用出来る補助金があるかもしれません

この補助金はどうな要件なのか？こんな補助金はないか？など…

- お気軽にお問い合わせください
- 必要に応じて専門家とのオンライン相談も可能です

当所経営支援課 0276-74-5121

事業再構築補助金

> 事業再構築補助金

持続化補助金
一般型

> 持続化補助金 【一般型】

ミラサポplus

中小企業向け補助金・総合支援サイト

> ミラサポplus

GビズID取得

補助金の申請に必要です

> GビズID取得

詳細は、当所 HP トップページ「ピックアップ」にあるバナーリンクよりご確認ください。



各種伝票・封筒・名刺・ハガキ
 広報誌・小冊子・自費出版物
 パンフレット・ポスター・シール
 ステッカー・カレンダー
 証書入れカバー・巾着袋（ポリ袋）
 名入れファイル他

田部井印刷株式会社

代表取締役 田部井 孝一

〒374-0066 館林市大街道1-14-38

TEL 0276-72-1221(代)

FAX 0276-73-1288

E-mail:okaidokt@crocus.ocn.ne.jp

楽しいお買いものは 館林市楠町 3648-1
http://tsutsuzi.com/

A ZALEA MALL

館林が舞台として登場したアニメ「宇宙よりも遠い場所」と
 正田醤油がコラボしました！

柄は5種類
 群馬県内
 限定発売

丸大豆をじっくり仕込んだ
 本醸造醤油です。
 密封ボトル 200ml

宇宙よりも遠い場所
 ×
 よりもいし醤油

館林アニメアドバイザー

©YORIMOI PARTNERS
正田醤油株式会社 本社 / 〒374-8510 群馬県館林市栄町3-1
<https://www.shoda.co.jp/>

化粧品 OEM

株式会社シーエスラボ

館林で化粧品をつくっています

ご宴会のご案内

忘年会、新年会、歓送迎会、
 謝恩会など各種ご宴会を
 お受けいたします。

飲み放題
 2時間付

ご予約
 承り中
 —ご予約—
 おひとり様
 税込 5,500円〜

お問合せ

JOYHOUSE
 中国料理 **桃林**

40名様まで 別途貸切有料も可能 **人数** 50名様まで

☎0276-76-8811 **ご予約** ☎0276-73-4669

ご予約に応じて
 メニューをご提示致します。
 貸切（有料）含め、
 お気軽にご相談ください。

事業資金・経営課題の解決に関することは

群馬県信用保証協会

お気軽にご相談ください

【太田支店】 TEL 0276-48-8811
 【HPアドレス】 <https://gunma-cgc-or.jp/>

群馬県信用保証協会 **検索**

潮流を読む

生成AIは『当意即妙』と『杓子定規』の掛け合わせ？

当意即妙と臨機応変は似て非なるものだ。当意即妙は、意を得る（当意）ことが即ち妙（不思議なくらい優れている）と読むことができる。その意味は、さまざまな状況に出くわしたときに、即興で非常に気の利いた言動ができることとなろう。それに対し、臨機応変は、機に臨み（臨機）、変に応ず（応変）と読むことができる。これを解釈すれば、さまざまな機会や危機に自ら対峙（たいじ）し、環境の変化に応じて適切な手段を講じ、機会を生かす、危機に対応するという意味となる。まとめれば、当意即妙の本質は、「気の利いた言動」という瞬間的な対応であり、臨機応変は時間をかけた考察や経験に即して「適切な手段を講じる」という対応となる。

この両者の違いを踏まえた上で、気になることがある。国会議員の国会での答弁において、時間をかけて適切な処置を施さなければならない政策課題に、当意即妙に対応することが最近あまりにも目立つ。当意即妙が悪いといっているわけではない。ただし、主張する政策課題の本質まで時間をかけて深掘りできず、瞬間的な気の利いた言動で済ませるといった表面だけの対応にとどまるものが多いと感じる。このため、追及する側である国会議員、あるいはそれを報道するメディアも質問が当意即妙となり、うわべだけの質疑応答となる。加えて、このような当意即妙を良しとする風潮も強まっているようだ。

当意即妙と臨機応変の共通の特性である「置かれる状況・変化への機敏・適切な対応」の反義語が、杓子（しゃくし）定規である。杓子定規とは、融通の利かない画一的な対応との意味となる。前記の国会議員の答弁に当てはめれば、簡単に思い浮かぶ光景である。このように、当意即妙と杓子定規の政治家の答弁が目立つ。このため、例えば、最も重要な政策議論において、問題解決の本質に迫るような臨機応変にたどり着かないことが多くなっている。

ちなみに当意即妙は、非常に著名な芸術家である北大路魯山人が好きな言葉であるといわれている。魯山人は、「芸術は計画とか作為を持たないもの、刻々に生まれ出てくるものである。言葉を換えて言うなら、当意即妙の連続である」[注1]という名言を残している。芸術では、本質の追求のために、杓子定規ではなく、自由に己の芸術の意味するところを過剰に追究することが必要となるのは、魯山人の名言で理解できる。しかし、芸術以外、少なくとも政治家の政策議論では、主張する政策に「計画と作為」があってしかるべきもので、当然、「問題」が刻々と生まれ出てきてはならない。当意即妙ではなく、臨機応変であるべきだ。

ところで、生成AIは、瞬時に無数のデータを組み合わせ、瞬時に課題に対する答えを形にしているので、当意即妙の特性を持つと考えることができる。その反面、アルゴリズムを活用して画一的に質問に対応していくため、杓子定規という特性を併せ持っているともいえる。とすれば臨機応変の特性はなく、課題解決のための本質的な対応と適切な処理には結び付いていないのが、現在の生成AIといえよう。課題解決過程では、生成AIのデータを大量に処理できる瞬発力が必要であるケースもあるだろうが、人間が真摯（しんし）かつ着実に問題に取り組むことが、臨機応変による変化に応じた適切な処置を施すことにつながるのではなかろうか。

ただし、人間の脳が、この処理能力が速くなると同時にますます正確になる生成AIに慣れ、依存度が高まってきた場合にどうなるのであろうか。人間の脳は、生成AIが出してきた答えを解釈せずに共感し、本質を見抜く力を失っている可能性がある。そうなると、臨機応変という言葉自体が意味を失うこととなろう。人間の脳は、行間を読まずに、生成AIが表現している“ママ”をただ受け取る“受信機”と同じ機能しか持たなくなる。生成AIが出した“答え”らしきものを、解釈しないまま、そのまま表現することとなるため、コミュニケーションは必然的にうわべだけとなろう。高速処理力、瞬発力だけが優先され、正しく考える時間が限りなく少なくなってくる社会は必要なのだろうか、考えさせられてしまう。このような社会にならないために、人間の脳が、“臨機応変型”を維持できるような社会の仕組みが必要であらう。

(5月20日執筆)

[注1] 北大路魯山人著、平野雅章編集「魯山人陶説」
中公文庫、中央公論新社

(株)大和総研 金融調査部 主席研究員

うちの はやなり
内野 逸勢



1990年慶応義塾大学法学部卒業。大和総研入社。企業調査部、経営コンサルティング部、大蔵省財政金融研究所（1998～2000年）出向などを経て現職（金融調査部 主席研究員）。専門は金融・資本市場、金融機関経営、地域経済、グローバルガバナンスなど。主な著書・論文に『地銀の次世代ビジネスモデル』2020年5月、共著（主著）、『Fin Techと金融の未来～10年後に価値のある金融ビジネスとは何か？～』2018年4月、共著（主著）、『JAL再生 高収益企業への転換』日本経済新聞出版、2013年1月、共著。IAASB CAG（国際監査・保証基準審議会 諮問・助言グループ）委員（2005～2014年）。日本証券経済研究所「証券業界とフィンテックに関する研究会」(2017年)



気になる消費のキーワード 『ほったらかし』

少年ジャンプのデジタル版「少年ジャンプ+」に、『ほったらかし飯』という連載漫画があります。一人暮らしの働く女性が、ビンゴで当たった炊飯器一つで、白飯だけでなくおかずも同時にできる料理づくりに挑戦するというストーリーです。レシピ紹介のアイデアとともに今どきの生活スタイルの提案になっていて、興味深く読んでいます。

「タイパ」という言葉を聞いたことがあるかと思います。コストパフォーマンスを略してコスパというように、かけた時間に対して得られるものの効率をタイムパフォーマンスと考え、それを略したものです。よく引き合いに出される例として、動画を楽しむ若い消費者は、普通に見るのが時間の無駄だと考えて、早送りをしながら見るそうです。確かに地上波のテレビ番組を見ていると、CMの前に展開を出し惜しみしたり、CMの後にもCM前と同じ映像を流したりする手法が定着しています。さすがに得られる情報量に対する時間効率が悪いと感じます。

タイパの考えがさらにエスカレートしたものが「ほったらかし」ではないか、と私は考えています。この言

葉が気になったのは、このキーワードで説明できるヒット商品がいろいろな分野で登場してきたからです。パスタを折ってソースが入った袋に入れ、電子レンジにかけてつくるスパゲティや眠っている間に体調を整えてくれる乳飲料など、その商品のメリットを享受するために消費者は特に何もしないでいいというコンセプトです。

さまざまな技術の進歩が、こうした“手間いらず”の消費スタイルを手助けしています。食品だけでなく、例えば電子レンジ自体も、冷凍食品の解凍と冷蔵の野菜の温めを同時にできる機能を持ったものが登場しています。とりあえず温めたいものはまとめてレンジにかければ、後は細かい調整をしなくても自動でやってくれるというものです。

投資信託やゲームの分野でも、利用者は特に何も指示や操作をせず放置しておくだけで成果が出るものが昨年のヒット商品ランキングに入っています。また、今年以降のヒット予測の中にも、微細な泡を発生させてお湯を使うだけでキッチンや風呂などの水回りの汚れを防ぐ給湯器などが挙げられています。これも、利用者があえて何かしないでも、ほったらかしで自動的にご利益が得られる商品だといえます。

「ほったらかし」が、複数のことを同時にこなす「ながら」と違うのは、一つの作業は完全に機械などに任せてしまい、その間はほかのことができる点です。「ながら」は自分がうまくやらないと成果が得られないリスクがありますが、「ほったらかし」は、一つのことは失敗しないで確実にこなし、同時に自分のやりたいことにも時間を使うという考え方です。

富裕層と一般消費者層、一人の生活の中でも高級な嗜好（しこう）品と安い日用品が使い分けられるように、消費の二極分化、二面化が進んでいます。「ほったらかし」は、生活の中で時間の使い方が二極分化を始めている現れかもしれません。

日経BP総合研究所 上席研究員
渡辺 和博



日経BP総合研究所 上席研究員。1986年筑波大学大学院理工学研究科修士課程修了。同年日本経済新聞社入社。IT分野、経営分野、コンシューマ分野の専門誌編集部を経て現職。全国の自治体・商工会議所などで地域活性化や名産品開発のコンサルティング、講演を実施。消費者起点をテーマにヒット商品育成を支援している。著書に『地方発ヒットを生む 逆算発想のものづくり』（日経BP社）。

佐野

今年は2日間の開催! 9月28日(土)~29日(日)『第32回さの秀郷まつり』

「第32回さの秀郷まつり」が今年も佐野市役所周辺にて開催される。「佐野七夕祭り」が前身となる「さの秀郷まつり」は、平成5年より佐野市の夏を飾る最大のイベントとして開催されてきた。佐野市の歴史上重要な人物であり、中世東国における武芸の祖として武士たちにあがめられた弓術の達人「藤原秀郷公」を称え、市民総参加のもと行われる。



昨年9月1日の開催となったが、今年は9月28日(土)、29日(日)の2日間の開催となる。例年行われている「さのまる」などが出演するステージ、グルメランド、みこし・おはやし巡行、市民総おどりほか、幅広い年齢層が楽しめるイベントを行う。

○第32回「さの秀郷まつり」
日時：9月28日(土)午後3時~午後9時、
29日(日)午後0時~午後9時
場所：佐野市役所周辺
お問い合わせは、さの秀郷まつり事務局
(佐野市観光推進課Tel.0283-27-3011)まで。
なお、予定は変更になる場合があります。ご了承ください。

● 両毛広域ネットワーク

桐生

鉾の曳き違いや阿波おどりも必見! 8月2日(金)~4日(日) 第61回 桐生八木節まつり

第61回桐生八木節まつりが、8月2日(金)から4日(日)までの3日間、中心市街地などで開催される。



例年多くの方が飛び入りで踊りに参加し大盛況となる「八木節おどり」は、連日午後7時頃から開催。まつりの「動」の核である八木節に対して「静」の核となる桐生祇園祭の行事では「みこし渡御」のほか、今年も迫力溢れる「鉾の曳き違い」が計画され、大きな見所となる。さらに今夏は親善都市の徳島県鳴門市から阿波おどりチームが13年ぶりに参加、3日(土)の夕方より阿波おどりが披露される予定で、まつりに一層の華やかさを加える。

他にも、全国から集まった八木節の演者たちが勝者を決めるべく熱い戦いを繰り広げる「全日本八木節競演大会」、華麗なダンスでオリジナル八木節を競うコンテスト「ダンス八木節」、桐生の織物製品を市価より安く一堂に集めた「桐生織物メチャクチャ市」などイベントが目白押し。「桐生の夏」を、ぜひご堪能ください。

※時間や内容など変更になる場合あり。
詳細・問合せは桐生市役所観光交流課
(Tel.0277-46-1111)まで。
▽URL =http://kiryu-maturi.net/



両毛夏祭り特集



このページは、両毛地域の情報化を図り地域を活性化していくために、4市商工会議所の協力を得て作成しています。

足利

夜空を焦がす2万発!! 8月3日(土) 第108回足利花火大会

足利花火大会実行委員会(実行委員長・相馬稔会頭)は、8月3日(土)に「第108回足利花火大会」を開催する。



今大会は、午後7時15分から8時50分の95分間に亘り、大玉花火やワイドスターマイン、大ナイヤガラなど約2万発の花火が渡良瀬川上空に打ち上がる。現在、花火を間近で見ることができる「有料観覧席」を販売中(完売時点で販売終了)。

また、8月1日(木)と2日(金)の2日間は友愛会館を会場に、前夜祭「第3回ヤングヤング夏祭り」を開催する。縁日やお化け屋敷、プロレスイベントなど子どもたちが楽しめるイベントを企画している。

問合せは、足利花火大会実行委員会
(足利商工会議所内・Tel.0284-21-1354)まで。
詳細は、足利花火大会総合ホームページ
(https://ashikaga.info/youai_info/12965.html)をご覧ください。



◎第108回足利花火大会
日時：8月3日(土) (荒天の場合は順延)
午後7時15分~8時50分
会場：田中橋下流渡良瀬運動公園及び河川敷

◎第3回ヤングヤング夏祭り
日時：8月1日(木) 午後3時~9時(予定)
8月2日(金) 午後1時~午後9時(予定)
会場：足利商工会議所友愛会館(通3丁目)

太田

太田夏の風物詩! 7月14日(日)「2024 おおた夏まつり」開催

昨年に続き開催される「2024 おおた夏まつり」。今年も、太田・九合両地区それぞれが住民主導型で行います。太田地区(北会場)では、太田地区商店街で開催。九合地区(南会場)では、太田南一番街を中心に行われます。両地区共、様々なイベントが開催予定です。



この夏、太田はお祭りムードで大いに盛り上がります。是非、ご家族皆様お揃いでお越しください!

【2会場共通】

■開催日 7月14日(日)

【南会場】

■開催時間 午後3時~午後9時

■イベント 太田八木節、阿波踊り演舞等

■会場 太田南一番街(太田市飯田町)

■連絡先 九合行政センター ☎0276-45-6978

【北会場】

■開催時間 午後2時~午後9時半

■イベント 大天神神輿渡御、消防音楽隊演奏、舞台イベント他

■会場 太田地区商店街(太田市東本町他)

■連絡先 太田行政センター ☎0276-22-2603

たてばやし 七夕まつり

8月7日 水

※雨天の場合は8日(木)に順延

豪華竹飾り

楽しいイベントもいっぱい!

館林本町通り(ふれあい広場)

歩行者天国 (PM3:30~9:30)

暑いまち 館林の夏の祭りは 熱い

第25回 館林手筒花火大会
2024年7月27日(土)
会場: 館林城ゆめひろば

たてばやし 夏祭

市制施行70周年

会場: 本町通り / 主催: 館林まつり実行委員会

第53回 2024年 7月13日・14日(土・日)

館林まつり

市制施行70周年 群馬県館林市

館林が誇る夏の風物詩

夏の城沼 花ハスまつり

7月10日~8月下旬

広大な城沼を進む、迫力のクルーズ体験

日本遺産 JAPAN HERITAGE

館林市観光協会
https://www.city.tatebayashi.jp/ 0276-74-5233

運航期間	7月10日~8月下旬
運航時間	8時30分~正午(臨時運航)
乗船場所	つつしが岡公園内遊覧船乗り場(館林志長山町3278)
乗船料金	大人1,000円(小学生以上) 子ども300円(小学生~5才以下)
	※団体料金(20名以上1,100円) 大人500円 子ども200円
乗船時間	約30分

●遊覧船の運航、1回休子約のお問合せ 城沼観光部 ☎0276-73-7800
※雨天・曇天時は運航しない場合があります。

宿泊リゾート Hotel KOMORINI
〒370-0001 群馬県館林市城沼1-1-1
TEL 0276-73-7800 FAX 0276-73-7801
E-MAIL komorini@komorini.com

館林商工会議所青年部 創立45周年を祝い

令和6年6月22日（土）、日清製粉ウェルナ三の丸芸術ホールにて館林商工会議所青年部による創立45周年記念事業として記念式典が開かれ、関係者約80名が出席した。青山会長による主催者挨拶では、来賓や青年部OB等への感謝と青年部の存在価値を高めていくことが話された。また45周年のあゆみとしてここ5年間に取り組んできた事業がナレーションとともに映像で紹介され、令和2年～令和5年の歴代会長には感謝状と花束が贈呈された。

式典後には同会場にて、JAXAの宇宙飛行士・金井宣茂氏による60分の記念講演が開かれた。講演には館林商工会議所関係者に加え、事前に参加申込をした地域の小中学生とその保護者、合わせて約400名が出席した。講演は、創立45周年記念講演HANA-BIZ～史上初！日本人が月へ！アルテミス計画始まる～と題され、数年後に日本人を含めた人類が月へ行つて開発を行うというアルテミス計画の近況、月面探査に関わる日本企業や宇宙での生活について、ふんだんな写真とともに解説され、「宇宙飛行士向井千秋氏が生まれ育った館林から、月面探査の仕事と一緒に関わる者が誕生することを心待ちにしている」との言葉で締めくくられた。

講演後はニューミヤコホテル館林にて記念祝賀会が開かれ、約120名が出席した。祝賀会中のアトラクションとして、館林出身のフルート奏者・山口心大氏等による生演奏や、青山会長と神谷45周年実行委員長によるビアサービングの提供等が行われた。

3つの創立45周年記念事業－記念式典、記念講演、記念祝賀会－を通して、先輩方や関係諸団体への感謝を示すことのできた1日となった。

45周年実行委員会委員長 神谷晋太郎 記



(▲記念式典にてあいさつをする青山会長)



(▲JAXA所属の宇宙飛行士・金井宣茂氏による講演の様子)

講師：JAXA所属 金井宣茂 宇宙飛行士
2017年12月から2018年6月にかけてISS第54次/第55次長期滞在クルーのフライトエンジニアとしてISSに168日間滞在した。



(▲集合写真)

Tatebayashi West Farm Market

6月15日(土)、館林駅西口駅前広場および2階東西連絡通路において、ウエストファームマーケット&ストリートピアノフェスティバルが開催されました。当日はお子様連れを中心に多くの来場者にお越しいただき、大いに盛り上がりしました。

今回の開催は8月7日(水)たてばやし七夕まつり内を予定しています。



(▲ストリートピアノフェスティバルの様子)

群馬働き方改革推進支援センター 開所のご案内

群馬働き方改革推進支援センター(厚生労働省群馬労働局委託事業)では、企業の以下のような労務関係の相談を無料で受け付けております。

- ・36協定の書き方などのアドバイス
- ・就業規則の作成・見直しのアドバイス
- ・活用可能な助成金の相談
- ・2024年問題(時間外労働の上限規制)への対応
- ・社内の労務関係(労働法の解説、ハラスメントについてなど)のセミナー講師の派遣
- ・年収の壁の対応について

※申込み電話もしくは上掲2次コードからアクセスしてください。

▽問合せ 群馬働き方改革推進支援センター
(電話 0120-486-450)



●毎月第2・第4土曜日は

かごめ六斎市

7月13日(土)、27日(土) 9:30~13:00

今月号の表紙

GEEKS BARBER SHOP

営業時間(月曜、第2第4火曜定休)
9:00~19:00

オーナー : 中村 泰規
住所 : 館林市松原2丁目7-23
TEL : 0276-60-4064

Instagram



geeks_barber

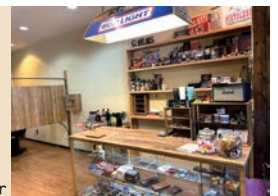

WEBセミナー ニューコンテンツ

【一般経営】

◎テーマ

「小規模事業者持続化補助金セミナー〜経営計画作成のポイント〜」

◎講師: 高坂 竜太氏(高坂診断士事務所代表・中小企業診断士)

◎テーマ「経験者が語る本当の事業承継〜継ぎ方・継がせ方〜」

◎講師: 関根 壮至氏(ワナズ ㈱代表取締役・中小企業診断士)

【実務家】

◎テーマ

「ペイガズのクラウド戦略〜倒産寸前の煎餅工場を1年で黒字化!〜」

◎講師: 笠原 健徳氏(有)笠原製菓代表取締役)

【税務・財務・経理】

◎テーマ「経理担当者向け 経理入門」

◎講師: 小池 俊氏(税理士法人PL7副代表兼東京支社長)

【視聴方法】会議所のHPから「Webセミナー」をクリック、ID(tcci)とパスワード(5121)を入れてログイン!

次回の無料相談

●法律相談(要予約)...

7月16日(火) 10:00~11:00

●よろず相談拠点の出張定例相談...

7月16日(火) 10:00~16:00

●日本政策金融公庫の金融相談...

7月25日(木) 11:00~16:00

●特許・商標相談(要予約)...

7月17日(水) 13:00~15:00

●税務・金融・経営・労働取引相談等...

業務時間内随時

あなたの一票で
夏の激グルメ王が
決まる!

抽選で100名様に
参加店の商品券が
当たるぽん!!

第8回
激辛 激甘 激冷 グルメ 総選挙

復活 2024 館林地域の各店舗にて開催!
7/6 土 ~ 8/31 土

激辛・激甘・激冷グルメ総選挙 参加方法

グルメマップに掲載されている店舗でエントリーしているメニューを購入し、投票券にスタンプをもらってください。2店舗分の押印で1票の投票ができます。(但し、同一店舗の押印がある場合は無効となります)なお、参加いただいた方の中から抽選で100名様に参加店の商品券2,000円分をプレゼント!

投票場所 館林商工会議所、館林市役所商工課、各店舗に備え付けの投票箱

主催：館林商工会議所「激辛・激甘・激冷グルメ総選挙」実行委員会 後援：館林市、邑楽館林物産振興協会
〒374-8640 館林市大手町10番1号 館林商工会議所 経営支援課内 / TEL.0276-74-5121 FAX.0276-75-3189

5年ぶりの 激グルメ いよいよ開幕!

「激辛・激甘・激冷グルメ総選挙」は、気温が高い館林市の特徴を利用し、まちを盛り上げようと始まったイベント。2020年からはコロナウイルスの影響で、テイクアウトメニューに焦点をあてた「家でも店でも楽しめるテイクアウトグルメ総選挙」として開催していたが、今年は5年ぶりに激グルメとして開催される。

期間は7月6日(土)から8月31日(土)で、市内および近隣の飲食店39店舗がエントリーしている。メニューを食べた各店で投票券にスタンプをもらい、スタンプを2店舗分集めると1票分の投票券となる。投票者には抽選で参加店舗で利用できる商品券がプレゼントされるチャンスもあるので、ぜひたくさんのお楽しみメニューを楽しんで、館林の暑い夏を乗り越えていただきたい。

激グルメオープニングセレモニー・ 激辛グルメ試食会が開催されました

7月6日(土)の開幕に先駆けて、6月27日(木)館林市庁舎前にてオープニングセレモニーが開催された。セレモニーには谷田川副会頭、多田館林市長、相澤東部振興局長、新井実行委員長などが参加され、城町食堂による当日限定の激辛メニュー『汁なし坦々うどん』を試食した。

唐辛子や花椒をふんだんに使用したメニューで、クリーミーな味わいとピリピリとした辛さが特徴。参加者からは辛味に苦しみながらも、通常メニューに加えて欲しいなどの声が上がっていた。



(▲あいさつをする谷田川副会頭)



(▲激辛メニューに挑戦する参加者)