

商たてはやし

2024

9

No.489

 **館林商工会議所**

〒374-8640 館林市大手町 10-1
URL : <http://www.tatebayashi-cci.or.jp/>
Mail : azalea@tatebayashi-cci.or.jp



2024
健康経営優良法人
Health and productivity

Tel : 0276-74-5121 Fax : 0276-75-3189
発行人 : 正田 隆
印刷 : 田部井印刷 (有)

最新情報は館林商工会議所
ホームページをチェック



今月号の表紙

No. 29

「**株 誠和製作所**」

代表コメント：

当社は金属加工専門企業として、プレス・溶接・板金・レーザー、機械加工から組立まで幅広く取り組んでいます。多様化するお客様のニーズに対応するため、常に新しい技術を取り入れ進化を続けています。その一環として、商工会議所の支援を受け新しい設備を導入しました。

創業から60年以上をかけて蓄積した技術を基に、これからも信頼される製品を造り続けていきます。

※詳細情報は15Pへ

ものづくり
補助金を
利用しています

開催直前！麺-1グランプリ特集

- ・当日のイベント、前回の様子 2
- ・出店者紹介 3
- 市内事業者向け支援情報 4,5
- 会員のひろば 6,7
- 館林市産業祭商工コーナー出店者募集 14
- セミナーのご案内 15

毎月1日発行 定価100円 (購読料は会費に含まれています)

第10回
麺-1
グランプリ 館林
Grand Championship

麺の街たてばやしに麺料理が集結!

9月21日(土)・22日(日)

会場 館林城ゆめひろば



音楽やゆるキャラショーなど楽しいステージがいっぱい♪
美味しい麺を食べながらステージイベントをお楽しみください!

館林商工会議所青年部 創立45周年記念音楽事業

2024
popara
pops, paradise, around tatebayashi

2024 9.21 Sat 14:00-16:00

SPECIAL LIVE

sources
(ソウース)
全員が順天堂大学在学中に結成された男性のツイファイオリオンとピアノによるインストゥルメンタル
POPSユニット。クラシック楽器の奏でられない楽曲と演奏が聴く者、聴く者の心を惹きつける。現在はsourcesとしての音楽活動以外に企業・ゲーム界への楽曲提供・コーチング・ライブサポート等と幅広くも活躍している。
2019年2月には「異途 TSUBAZERI」のライブ映像がtwitterで370万再生を越えて話題となる。

さしえるよ
~Sachet + ailles~
田村麻理子(ボーカル)、藤原ユウ(ギター)、山本(ドラム)の3人によるユニット「さしえるよ」が、今年も「麺-1」のステージイベント「SPECIAL LIVE」に出演。新曲発表、ライブパフォーマンス、トークショーなど、盛りだくさんのステージイベントを開催予定。
林は音楽大学卒業後、オーケストラとの共演や多数メディア活動で活躍中。

大西 洋平
(おおにし ようへい)
シンガーソングライター、作詞家、作曲家として活動するミラクルパンパンのボーカル。2014年、「CRF・花の歌次」のテーマソングでデビューし、「音楽祭 観音堂」や「音楽祭 観音堂」などの主催歌を担当。「音楽祭 観音堂」のOPも歌唱。現在、文化放送アンソングPARTYとK-mixでレギュラーMCを務める。多数のアーティストに楽曲提供も行う多才なクリエイター。

≪ ステージイベントスケジュール ≫

9月21日(土)	9:15	開会セレモニー
	9:35	Menkoi ガールズオープニング&書道パフォーマンス
	10:00	販売スタート!
	10:10	YOKOTABAND ライブステージ
	10:50	よさこいソーラン
1日目	11:30	Menkoi ガールズ ライブステージ
	12:30	YOKOTABAND ライブステージ
	13:10	Menkoi ガールズ ライブステージ
	14:00	青年部創立45周年記念音楽事業 popara 2024
	16:00	販売終了 & お楽しみ抽選会
9月22日(日)	8:15	Menkoi ガールズ ライブステージ
	8:55	中間結果発表
	9:00	販売スタート!
	9:10	ザ・ウドニーズ キャラクターコンサート
	10:00	Menkoi ガールズ ライブステージ
	10:40	ケーブルテレビ館林 特別企画 ~ソウさん輪投げ大会~
2日目	11:20	八木節&和太鼓
	12:40	ザ・ウドニーズ キャラクターコンサート
	14:10	Menkoi ガールズ ライブステージ
	15:00	販売終了 & お楽しみ抽選会
	15:30	結果発表 & 表彰式

● 前回開催時の様子 (2023年9月)



前回の結果

- グランプリ**
らーめん竹三
「名古屋コーチンと羅臼昆布の極上醤油ラーメン」
- 準グランプリ**
麺道 靖
「背脂武士らーめん」
- 第3位**
麺のまち「うどんの里館林」振興会
「上州牛の炙り釜玉」
- 第4位**
お好み焼き神蔵
「神戸オムソバ」
- 第5位**
白河ラーメン 鶏正
「白河軍鶏ラーメン」



第10回『麺-1グランプリ in 館林』 出店者紹介



1 第1回中国料理世界大会第3位の店 好好

★ 実行委員会推薦
小山市 700円 やきそば
 ■ 唐揚げ、小籠包、香港焼きそば
 香港醤油焼きそばに唐揚げ、小籠包、
 ポテトをのせた全国放映オモウマイ
 焼きそば。

5 館林うどん

★ 第3回 準グランプリ
館林市 600円 うどん
 ■ 2種の麺で味わう
上州牛カレーうどん
 もちもち食感の百年饅頭・ひも川
 を芳醇な上州牛カレーに絡めお召
 上がりください。

9 桐生麺類商組合

★ 第4回 3位
桐生市 500円 うどん
 ■ カレーひもかわ
 桐生名物「ひもかわ」とうどん店
 の代表メニュー「カレーうどん」
 を合わせた、絶品「カレーひもか
 わ」です！

13 『沖縄高専【チーム課題解決】こども食堂』

★ 実行委員会推薦
名護市 600円 冷麺
 ■ 琉球黄金炸醬冷麺
 沖縄の食材を使って炸醬麺風に仕
 上げた創作冷麺オリオンビール酵母
 を練り込んだオリジナル麺でど
 うぞ

17 お好み焼き神蔵 神戸オムソバ

★ 第6回・第9回 4位
邑楽町 500円 やきそば
 ■ 神戸オムソバ
 特製黒焼きそばをフワフワ玉子と
 洋食屋さんのデミソース&後がけ
 パルミジャーノチーズで仕上げ絶
 品！！食べてね♡

21 チキンレコード 玉手羽庫

★ 実行委員会推薦
邑楽町 500円 やきそば
 ■ 濃厚鶏だし塩焼きそば
 薫り豊かな濃厚鶏だしと、じっくり
 熟成させた茶色い鶏煮込みがア
 クセントに。

2 ラーメン厨房 ぼれぼれ

★ 第3回・第4回 入賞
館林市 700円 らーめん
 ■ 百年小麦のひもかわ
 合い盛りつけ麺
 イベント初出品！多分？日本で1
 番広いひもかわ麺！手もみ麺との
 食感の違いを地元正田醤油を効か
 せた伊達鶏のスープでどうぞ

6 麺のクリタwith 新潟GOGO宝来軒

★ 第8回 3位
館林市 400円 らーめん
 ■ 無 THE SIMPLE
 ~新潟炙り醤油~
 驚天動地！クリタ麺×熟成醤油×
 厳選食材×炙り技法=これがラー
 メンの最高到達点。ぜひ新潟王者
 渾身の一杯を。

10 麺のまち「うどんの里館林」振興会

★ 第3回・第9回 3位
館林市 700円 うどん
 ■ 上州牛の冷し肉釜玉
 ~鬼おろし添え~
 全国ご当地うどんサミットで優勝
 した一品に鬼おろしとオクラをト
 ッピング！こだわりうどんご賞味
 ください！

14 らーめん 竹三

★ 第9回 グランプリ
館林市 500円 らーめん
 ■ 比内地鶏と羅臼昆布の
 極上醤油らーめん
 前回王者が、日本三大地鶏の一つと
 して名高い「比内地鶏」を使用した
 麺-1限定、幻のらーめん創りに挑む。

18 白河ラーメン 麺や 鶏正

★ 第8回 グランプリ
鹿沼市 700円 らーめん
 ■ ゆず醤油のワンタン麺
 鶏正名物トゥルンとした軟骨入り
 ワンタン麺に、相性の良いゆずを
 加えました。麺-1 GP限定のスペ
 シャルメニュー。

22 糸魚川うまいもん会 ブラック焼きそば

★ 実行委員会推薦
糸魚川市 500円 やきそば
 ■ 糸魚川ブラック焼きそば
 新潟県産のイカとイカ墨を使った
 インパクト抜群の焼きそばです。
 まさかの黒、まさかのうまさです。

3 駿河海鮮屋

★ 第9回 部門賞
焼津市 700円 やきそば
 ■ 桜えび駿河海鮮焼きそば
 静岡駿河由比産桜えび100%で
 作り上げた秘伝のえび粉に静岡焼
 津産のソースに富士山の麓で取れ
 た新鮮な野菜使用

7 らーめん 民ちゃん

★ 第4回 4位
館林市 600円 らーめん
 ■ 百年小麦を使った自家製麺
 の濃厚白湯らーめん
 邑楽館林の百年小麦を大量に使っ
 た麺と長時間煮詰めた濃厚な鶏白
 湯と当店オリジナルスープで仕上
 げた絶品らーめん。

11 菊ちゃん屋台ラーメン

★ 実行委員会推薦
足利市 700円 らーめん
 ■ 栃木・足利 屋台ラーメン
 菊ちゃんラーメン
 足利の絶滅しかけた屋台ラーメン
 を令和で復活させた男達が作る
 THE・醤油ラーメンをぜひご賞味
 下さい。

15 めん処 阿咩 うどん子

★ 実行委員会推薦
足利市 500円 うどん
 ■ 肉肉うどん
 紅生姜と玉ねぎがアクセント♪豚
 軟骨をベースにしたスープにコシ
 がある自家製うどんを使用した人
 気の一品。

19 味恋会

★ 実行委員会推薦
太田市 500円 やきそば
 ■ 豚ハラミ塩焼きそば
 「旨っ！焼肉屋で出る肉みたい！」
 言わせてみせます！塩麺で漬け込
 んだ豚ハラミがINしてある塩焼き
 そば！

4 ジョイハウス桃林

★ 実行委員会推薦
館林市 600円 らーめん
 ■ 五目そば
 ジョイハウス桃林の名物メニュ
 ー・五目そば！！具材たっぷりの
 あんかけラーメンを是非お召し上
 がりください！！

8 肉の栄蔵

★ 第8回 部門賞
千葉市 500円 やきそば
 ■ 牛たん焼きそば
 令和元年焼きそば部門賞を受賞し
 ました！今年はさらに美味しくな
 って麺1グランプリ参戦致します。

12 麺道 靖

★ 第9回 準グランプリ
佐野市 500円 らーめん
 ■ 上質背脂武士らーめん
 昨年準グランプリの武士らーめん
 が最上級背脂と厳選された8種類
 の節で究極の進化をとげた強みの
 ある一杯。

16 リッキー

★ 実行委員会推薦
玉村町 700円 らーめん
 ■ 特製豚骨ラーメン
 こだわりの特製濃厚豚骨スープに
 細麺がよく絡む、具のレアチャー
 シューも絶品の1杯です。

20 とりせん

★ 第9回 部門賞
館林市 500円 パスタ
 ■ とりジロウパスタ
 とりせん人気のボリュームパスタ。
 マシマシ野菜と極上だしの旨
 から揚げをトッピング！クセにな
 るとんこつ味

会場周辺情報

会場周辺の駐車場やトイレの場所については、右記
 のQRコードをスキャンしてご確認ください。



会場アクセス

会場周辺道路は混雑が予想されますので、
 公共交通機関のご利用をお願いします。

電車をご利用の場合

東武伊勢崎線 館林駅下車
 東口 徒歩 15分

小規模事業者経営改善資金

事業資金の調達に **マル経融資**

マル経融資とは、商工会議所で経営指導を受けている小規模事業者が、**無担保・無保証人**で融資を受けることができる制度です。

融資限度額

最大 **2,000**万円

利率(年)

[令和6年8月1日現在]

1.45%

返済期間

(うち据え置き期間)

運転資金

7年以内(1年以内)

↑商品・材料の仕入れ資金、諸経費の支払いに

設備資金

10年以内(2年以内)

↑店舗・工場の増改築、什器・備品の購入に

融資対象

- * 従業員が20人以下の小規模事業者
商業又はサービス業は5人以下
宿泊業及び娯楽業は20人以下
- * 館林市内で1年以上営業しており、
所得税(法人税)・事業税・住民税を完納していること
- * 商工会議所の経営指導を6か月以上受けていること

令和6年度から市による**マル経融資の1年間利子補給制度**が始まっています！

※詳細は分かり次第会報へ掲載します

市制施行70周年記念事業

第42回 令和6年度 館林市

市民大学講座

第1回 9.18(水)

「チームワーク」 柏原竜二氏

第2回 10.1(火)

「おばちゃん目線で見える社会の問題」 谷口真由美氏

第3回 10.8(火)

「大河ドラマ『光る君へ』の時代の館林」 早川知佐氏

第4回 11.4(月・祝)

「私とテレビ」 関口宏氏 × 小林紀子氏

第5回 11.21(木)

「私のピアノ革命」 ケイコ・ボルジェソン氏

●会場：文化会館カルピス®ホール

●受講料：2,500円(全5回)

問合せ：市民大学講座実行委員会事務局
(館林市教育委員会生涯学習課内)

☎0276-47-5166

〒374-8501 館林市城町1-1



屋外広告物美化キャンペーンを実施します

9月1日～9月10日は国土交通省が定める「屋外広告物適正化旬間」です。群馬県においても、9月1日～9月30日を「屋外広告物美化キャンペーン」実施期間として、違反簡易広告物の除却作業や違反広告物の是正指導等、屋外広告物の適正表示に向けた取り組みを重点的に実施します。

住民のみならず、無断で自宅の塀に表示されている広告物や道路上に設置されている広告物等、違反広告物と思われるものを見つけた場合は、問い合わせ先までご連絡ください。

○屋外広告物にはルールがあります

私たちの周りには、さまざまな屋外広告物があります。これらは、情報発信やまちのにぎわいを創出する重要な広告手段ですが、無秩序に設置されるとまちの景観を害してしまいます。また、適切に管理されていないと、落下などの事故を起こすおそれがあります。

群馬県では、屋外広告物条例を制定し、屋外広告物が設置できる地域や大きさ、点検義務など、設置する際のルールを定めています。館林市で屋外広告物を設置するためには、群馬県屋外広告物条例に従って、原則、許可を受けることが必要となります(小規模な自家広告物等、一部の場合を除く)。許可申請窓口は、館林土木事務所です。

ルールを守って、適正な屋外広告物の設置をしましょう。

屋外広告物に関する基準や許可の申請方法については、群馬県のホームページ(<https://www.pref.gunma.jp/site/shinsei/11404.html>)からも確認できます。ホームページ上に「屋外広告物の手引き」も掲載していますので、ご参照ください。

問合せ先 館林土木事務所施設管理係

TEL：0276-72-4355 / FAX：0276-75-3409

会員のみなさまの親睦と健康増進の機会に！

第40回 会員親睦ゴルフ大会

■日時

令和6年

11月7日(木)

■場所

唐沢ゴルフ倶楽部 唐沢コース
(栃木県佐野市)

■参加資格

館林商工会議所 会員事業所の方

■参加費

会員 1名 4,000円

非会員 1名 5,000円

(プレー費等は各自精算となります)

■競技方法

ペリア方式(オーバーはトリプルまで。上限36)

お申込み・お問合せ

館林商工会議所 ☎0276-74-5121

市内事業者の人材確保を支援 事業者向け雇用奨励金

●Uターン支援奨励金

本市への若者の就職・定住を支援する目的で、事業者と労働者に奨励金を支給します。

- 対象：市外から市内に転入した50歳未満の就業者及び正規雇用した市内事業者

■奨励金：

事業者
一人につき
5万円

労働者
※ぼんちゃんpay
での支給
10万円



▲HP

※今年度より奨励金返還加算が始まります。

●定住新卒就職者奨励金

若者の本市への就職や定住を奨励し、地元企業が求める人材の確保と地域活性化を図る目的で、事業者と労働者に奨励金を支給します。

- 対象：市内に1年を超えて居住し、市内の事業所に就職した30歳未満の新卒者及び正規雇用した市内事業者

■奨励金：

事業者
一人につき
2万円

労働者
※ぼんちゃんpay
での支給
3万円



▲HP

※今年度より奨励金返還加算が始まります。

●正規雇用促進奨励金

非正規雇用の労働者を正規雇用に変換させた市内の事業者に対して奨励金を支給します。

- 対象：市内在住の65歳未満の労働者を非正規雇用から正規雇用に変換した市内事業者

■奨励金：

事業者
一人につき
10万円



▲HP

●障がい者雇用奨励金

障がい者を継続して雇用する労働者として雇い入れる事業者に対して奨励金を支給します。

- 対象：市内在住の65歳未満の障がい者のかたを雇用した市内事業者で、国の特定求職者雇用開発助成金の支給決定を受けている事業者

■奨励金：

事業者
一人につき
25万円



▲HP

●高齢者雇用奨励金

65歳以上の市民を新規に雇用した市内の事業者に奨励金を支給します。

- 対象：65歳以上のかたを新たに雇用した市内事業者

■奨励金：

事業者
一人につき
10万円



▲HP

申請方法や詳細な要件は、
市役所HPよりご確認ください。

館林市役所 商工課 工業振興係
☎0276-47-5148

会員のひろば

家のルーツを知ったことで自身の使命を知る！

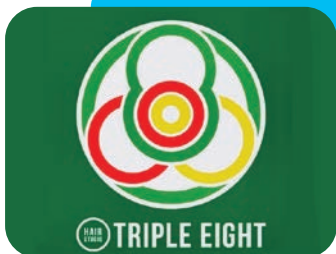

ヘアスタジオ トリプルエイト

- ◆代表：半田 晶
- ◆住所：館林市楠町1 2 7 2 - 3
- ◆TEL：0276-75-0307
- ◆営業時間：9:00 ~ 20:00
- ◆定休日：月曜・火曜日



(楠木神社本殿)



(店舗の外観)



(店内の様子)



ヘアスタジオ トリプルエイトは2008年7月オープン。半田代表の母方の曾祖父は刀鍛冶、祖父は床屋を営んでおり館林の城主だった秋元家でも重宝されるなど館林で腕の良い床屋として名を馳せたという。代表も子供の頃から友達のを切ってもらったり、自分の髪も自分で切ったりと「床屋」というものが身近で床屋を生業とするのはごく自然なことだった。導かれるように現在の職業に就いたことで自身のルーツにも興味を持った。代表が住む楠町には楠木正成公の首級を祀った「楠木神社」があり、半田家のルーツは首級を運んだ

5人の家臣のうちの一人で数百年にわたりそれを守り秘匿し口碑傳承してきた。また半田氏が楠木神社の宮司として神職に関わることも決まり半田家のルーツを知ったことで自身の新しい役目を見つけたと感じたという。「先祖代々守ってきたものの大きさや偉大さとともにその行為自体に日本人としての本質を感じている。その感じたものをまた次の世代に伝えていくのが自身の役目でありそれは日本人の形を取り戻すことでもあり未来の日本人を育てることになる」と話してくれた。

思い出の詰まった大切なモノを次に繋げる！



リサイクルショップ 虹風船 館林店

- ◆代表：小松美穂
- ◆住所：館林市野辺町1 0 2 8 - 2
- ◆TEL：0276-55-8353
- ◆営業時間：9:00 ~ 18:00
- ◆定休日：第2、第4日曜日

◆Instagram：
nijihuusentb



◆LINE：



リサイクルショップ 虹風船 館林店は2023年12月オープン。近年SDGsや循環型社会といった言葉が一般的になりリユースやリサイクルの活用も増えてくるなど社会形成に影響を与えるようになってきた。それにとまらないリサイクル市場も規模が拡大してきている。同店では「人・モノを大切に」をモットーに「思い出の詰まった大切なモノを次に繋げる」ことを自社の役割と位置付けている。小松店長は保育士や介護士に従事しリサイクル業へ転身した。リサイクルの業界に入ったのも父親が廃棄物の

収集運搬の許可を有するリサイクルショップを経営していることからリユース・リサイクルといった考え方に自然と接していることも大きかったという。業界事情を知るためにまずは大手の同業者で経験を積み出店にこぎつけた。「不要になったまだ使えるモノたちをゴミではなく次に必要とする人に新たな生命を吹き込みバトンを渡し大切にされてきたモノと想いを繋ぐ仕事。皆様の思い出品の橋渡しをぜひ当店におまかせください」と話す。

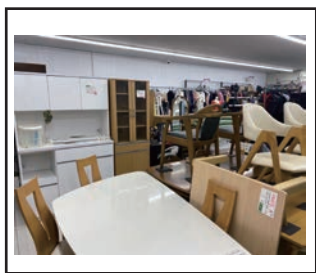
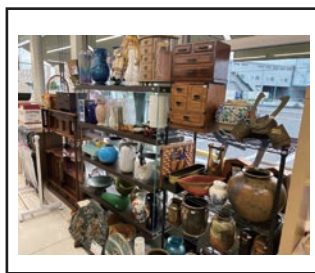

(小型のものから、大型の家具や家電まで多様な品を取り扱う)

会員のひろば

しっかりとした戦略で拡大！



株式会社 須永企画

- ◆代表取締役：須永 学
- ◆住所：館林市本町 3-1-7
- ◆TEL & FAX：0276-56-4211

- ◆店舗名：からあげ本舗マルナガ 館林店
- ◆店舗住所：館林市大街道1丁目13-38
- ◆店舗電話：0276-55-1659

- ◆店舗名：からあげ本舗マルナガ 館林つつじ町店
- ◆店舗住所：館林市つつじ町14-11
- ◆店舗電話：0276-55-1916

- ◆営業時間：10:30 ~ 21:00
(10時から予約可能)
- ◆定休日：不定休

◆HP：
<https://honkinohonpo.com/>



元祖からあげ本舗マルナガ館林店を運営するのは株式会社須永企画。同社は6社が共同で「元祖からあげ本舗」の展開を目的にHonpoホールディングを設立した中の一つだ。2018年10月に館林に1号店をオープンし、さらに店舗数を増やしている。「唐揚げ」といえば国民食と言っていいほど多くの人が好き食べ物。唐揚げを扱う業種は大手も参入してくるほど一時は爆発的に店舗が増えた。その中で同社独自の戦略をとっている。同店の唐揚げの「味」は「日本一白飯がすすむ唐揚げ」をコンセプトに

万人向けではなくあえて醤油とニンニクを効かせ「好きな人がリピートする」味を狙った。また客を飽きさせないウェブ施策から紙のチラシといった囲い込み戦略の徹底、昼時のサラリーマン、夕飯前の主婦、一人暮らしの若者などそれぞれターゲットを明確にした販促、商品開発、出店立地のリサーチ等マーケティングの4P分析に則った明確な戦略を打ち出している。須永社長は「今後イベント開催など地域密着型の店舗づくりを進めたい」と話す。



(同店の唐揚げは「好きな人がリピートする」味を狙う)

(様々なイベントにも出店)

りんご飴の魅力を伝えたい！



フルーツ飴 ふたば

- ◆代表：山本あすか
- ◆営業時間：12:00 ~ 17:00

- ◆営業場所や曜日、同店へのご連絡は下記のSNSをご確認ください。

Instagram

X(旧Twitter)

FRUITS CANDY 28

フルーツ飴 ふたば は現在、りんご飴を中心にした移動販売スタイルのお店で6月にプレオープン。出店日は平日(不定期)と週末を中心にでんえんマルシェや商業施設に出店している。高校生の時から接客が好きで飲食店やスーパーのレジなどでアルバイトをしてきた。市内で就職するも裏方の仕事でどうしても接客の仕事がしたいと思った矢先に自身が在籍した店舗がなくなったことをきっかけに心機一転独立を決めたという。知り合いからも好きなことをした方がいいとアドバイスを受けたことも背中を押した。

何をやるかは漠然としていたが、ある時20歳の時に初めて食べたりんご飴に衝撃を受けたことを思い出して「りんご飴」の販売を決めた。山本代表は「初めて食べた時の衝撃を他の人にも感じてもらいたかった」と話す。甘さひかえめのりんごに甘い飴がかかりパリッとした食感とリンゴのほのかな酸味と甘味が飴との絶妙なハーモニーを醸し出す。店では食べやすくアレンジし抹茶やきなこ、シナモンなど自由にトッピングできる。今後メニューは増やしていくが、りんご以外の果物にも挑戦していきたいという。

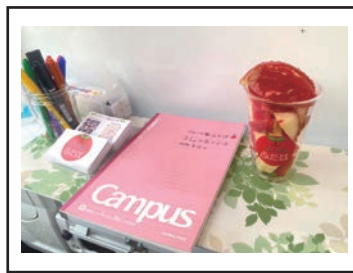

(コミュニティノートを設置)



(自由にトッピングができる)



ご宴会のご案内

忘年会、新年会、歓送迎会、
 謝恩会など各種ご宴会を
 お受けいたします。

**飲み放題
2時間付**

**ご予約
承り中**
 —ご予算—
 おひとり様
 税込 **5,500円**〜

お問合せ

シヨイハウス
 中国料理 **桃林**

発酵レストラン
 JOYHOUSE 別館

40名様まで 別途貸切(有料)も可能 人数 50名様まで

☎0276-76-8811 ご予約 ☎0276-73-4669

ご予約に応じて
 メニューをご提示致します。
 貸切(有料)含め、
 お気軽にご相談ください。



このまちの笑顔をつやそう。

とりせん

〒374-8512 群馬県館林市下早川田町700番地
 ホームページアドレス <https://www.torisen.co.jp>

松原店	館林市松原3丁目 19-4 ☎0276-57-6730
富士見町店	館林市富士見町 12-60 ☎0276-76-2055
朝日町店	館林市朝日町 20-50 ☎0276-75-6281
成島店	館林市北成島町 2533-1 ☎0276-75-2735

館林が舞台として登場したアニメ「宇宙よりも遠い場所」と
 正田醤油がコラボしました！

柄は **5種類**
 群馬県内
 限定発売

丸大豆をじっくり仕込んだ
 本醸造醤油です。
 密封ボトル
 200ml

宇宙よりも遠い場所
 ×
 よりもいしょうゆ

館林アニメアソビサチャー

© YORIMOI PARTNERS

正田醤油株式会社 本社/〒374-8510 群馬県館林市栄町3-1
<https://www.shoda.co.jp/>

化粧品 OEM

株式会社シーエスラボ

館林で化粧品をつくっています



こんなことを検討されていませんか？
 まずはご相談ください！

- **新分野へ事業展開**をしたい
- **販路開拓**で売上アップを目指したい
- **生産効率UP**のための**設備投資**をしたい

活用出来る補助金があるかもしれません

この補助金はどんな要件なのか？こんな補助金はないか？など…

- お気軽にお問い合わせください
- 必要に応じて専門家とのオンライン相談も可能です

当所経営支援課 0276-74-5121



事業再構築補助金

> 事業再構築補助金



持続化補助金
一般型

> 持続化補助金 【一般型】



ミラサポplus

中小企業向け補助金・総合支援サイト

> ミラサポplus



補助金の申請に必要です
GビズID取得

> GビズID取得

詳細は、当所 HP トップページ「ピックアップ」にあるバナーリンクよりご確認ください。

資源リサイクル・一般廃棄物・産業廃棄物・医療廃棄物

ECO PARK YOKOTA

株式会社 横田商事

お客様に安心を届ける企業

エコパークヨコタ 検索

http://www.ecopark-yokota.com

本社：群馬県館林市足次町26番地1
 足利事業所：栃木県足利市羽刈町763番地12
 TEL.(0284) 72-2241(代) FAX.(0284) 72-2828

美しい街には夢がある

株式会社 TOKISYOホールディングス

〒374-0043 群馬県館林市苗木町2548
 TEL 0276-73-1343
 URL <http://www.tokisyo.co.jp>

株式会社 鴫商
 株式会社 埼玉鴫商

事業資金・経営課題の解決に関することは

群馬県信用保証協会

お気軽にご相談ください

【太田支店】 TEL 0276-48-8811
 【HPアドレス】 <https://gunma-cgc-or.jp/>

群馬県信用保証協会 検索

各種伝票・封筒・名刺・ハガキ
 広報誌・小冊子・自費出版物
 パンフレット・ポスター・シール
 ステッカー・カレンダー
 証書入れカバー・巾着袋（ポリ袋）
 名入れファイル他

田部井印刷株式会社

代表取締役 田部井 孝一

〒374-0066 館林市大街道1-14-38
 TEL 0276-72-1221(代)
 FAX 0276-73-1288
 E-mail:okaidokt@crocus.ocn.ne.jp

～ 健やかで安心した未来のために ～

火災共済	店舗・住宅・家財を守る安心のプラン
シルクシニア	シニア世代の入院・がん入院等を補償
フレンド共済 21	お手頃の掛金で入院・死亡などを補償
傷害共済	偶発の事故による傷害（ケガ）を補償
ファミリー交通傷害共済	1口で契約者・同居家族の交通傷害を補償
自動車事故費用共済	自動車保険にプラス、さらに安心を
自動車共済	専門職員によるキメ細かい事故対応

親切・丁寧・安心をお届けします

ぐんま共済協同組合
ぐんまで生まれ ぐんまですぐれた ぐんまの人の ぐんま共済

《お問合せ先》
 館林商工会議所
 ☎ 74-5121

《引受共済組合》
 ぐんま共済協同組合 太田支店
 ☎ 0276-46-9596

楽しいお買い物は

館林市楠町 3648-1
<http://tsutsuzi.com/>

AZALEA MALL

潮流を読む

忘れがちな 公的年金制度の特性

最近、老後資金の確保がメディアで取り上げられる機会が増えている。その背景には、まず「2025年問題」がある。これは現在の人口の世代別のボリューム層である「団塊の世代」（1947年～49年生まれの世代）が、2025年に全て後期高齢者になることを指す。さらに、次のボリューム層である「団塊ジュニア世代」（1971年～74年生まれの世代）も50代となり、老後の生活の準備を意識する年齢となることが挙げられる。「令和5年版厚生労働白書」によれば、2025年には、15～64歳の生産年齢人口7310万人に対して、65歳以上の高齢人口は3653万人と推計されている。高齢者（65歳は厚生年金受給開始年齢）の生産年齢人口に対する比率は50%となり、15～64歳人口の2人に対して1人の高齢者となる。

特にメディアで注目されてきているのが、公的年金の支給額の見通しである。7月3日に厚生労働大臣の諮問機関は「将来の公的年金の財政見通し」（財政検証）[注1]を公表した[注2]。この財政検証では、「所得代替率」という「現役男子の平均手取り収入額に対する年金額の比率」によって表される「公的年金の給付水準を示す指標」が用いられている。この指標が、次の財政検証（29年実施予定）までに50%を下回ると見込まれるか否かが重要な検証結果となる。下回れば、「給付水準調整の終了その他の措置を講ずるとともに、給付及び負担の在り方について検討を行い、所要の措置を講ずる」としている。24年度の所得代替率は61.2% [注3]と算出された。

所得代替率の算出においては、将来の社会・経済の状況に関する一定の諸前提として、「人口の前提」「労働力の前提」「経済の前提」が置かれ、複数のケースが設定されている。一部の有識者からは、現在検

討中の政策も含めて政府の推進している政策による三つの前提の実現可能性（例えば、現時点の水準とは乖離（かいり）が大きい出生率、経済成長率）と、今回の所得代替率の水準で十分な老後資金といえるかということなどに対して懸念が示されてきている。

そのような懸念にも一理あるが、そもそもの公的年金制度の仕組みは、働く子から高齢の親への『仕送り』を社会化したものだ」という公的年金の特性を忘れてはならないであろう。つまり「仕送り」とは、現役世代が納めた保険料をその時々の高齢者の年金給付に充てる仕組み（＝賦課方式）のことである。このため、将来世代の負担する保険料水準が高くなり過ぎないように配慮しなければならないことは留意する必要があるだろう。

加えて、公的年金は「老後生活の基本を支える役割」を担っているという特性も認識しておく必要があるだろう。「基本を支える」以上の部分については、「老後生活の多様な希望やニーズに応える役割」を担う私的年金として企業年金（確定拠出および確定給付年金）と個人年金（iDeCo）が用意されている。さらに、24年1月からはNISA（少額投資非課税制度）の新制度が導入され、個々人の多様な目的に合わせて自助努力がしやすい資産形成の制度が拡充されている。

政府は引き続き、所得代替率を維持する政策を押し進めていく必要はあるものの、公的年金の特性を踏まえると、今回の見通しは老後生活の基本を支える資金の目安と捉える方が健全な見方と思われるが、いかがであろうか。

（7月19日執筆）

（株）大和総研 金融調査部 主席研究員
うちの はやなり
内野 逸勢



1990年慶応義塾大学法学部卒業。大和総研入社。企業調査部、経営コンサルティング部、大蔵省財政金融研究所（1998～2000年）出向などを経て現職（金融調査部 主席研究員）。専門は金融・資本市場、金融機関経営、地域経済、グローバルガバナンスなど。主な著書・論文に『地銀の次世代ビジネスモデル』2020年5月、共著（主著）、『Fin Techと金融の未来～10年後に価値のある金融ビジネスとは何か？～』2018年4月、共著（主著）、『JAL再生 高収益企業への転換』日本経済新聞出版、2013年1月、共著。IAASB CAG（国際監査・保証基準審議会 諮問・助言グループ）委員（2005～2014年）。日本証券経済研究所「証券業界とフィンテックに関する研究会」（2017年）

[注1] 国民年金（全国共通の給付である基礎年金）および厚生年金（サラリーマンを対象とした報酬額に比例した給付）の財政の現況および見通し。

[注2] 「令和6（2024）年財政検証結果の概要」を指す。年金制度の改正を議論する社会保障審議会の年金部会（第16回）において公表された。財政検証は、厚生年金保険法および国民年金法の規定によるものであり、04年の年金制度改正以来実施されてきて今回で5回目。少なくとも5年ごとに実施されている。

[注3] （夫婦2人の基礎年金13.4万円+夫の厚生年金9.2万円）÷（現役男子の平均手取り37.0万円）で算出。



20代の価値観や節約志向を理解しよう

先日、雑貨店をいくつか経営する友人に「最近の若い人はどこにお金を使っているんでしょう？」と聞かれたので、いろいろと調べてみました。日々20歳前後の若者と接している大学教員の友人は、「とにかく節約志向が強い」と話していました。SMB Cコンシューマーファイナンスが今年1月に発表した「20代の金銭感覚についての意識調査2024」を見ると、金銭感覚を通じた若者の価値観や人生観が垣間見えます。

そんな中で、私が特に興味を持ったのは、結婚や出産・子育て、持ち家と収入の関係でした。これまで、過去のさまざまな調査から結婚や出産・子育てを妨げている要因は「お金がないこと」だと認識していました。しかし今回の調査で、結婚について「年収がどんなに多くても、したいと思えない」と答えた人が21.8%もいました。出産・子育てについて同様に答えた人は24.3%で、ともに約1年前の前回調査に比べ4ポイント以上と大きく増加傾向にあります。

この二つの設問に共通するのは、単純に収入が多ければする、少なければしないという傾向ではないことです。年収の少ない方から「500万円あれば」の選択肢までは年収が増えるにつれて「したい」と

いう人が増えますが、それ以上になると結婚や出産・子育てをしたい人の割合は必ずしも増えません。また、年収がどんなに少なくても結婚したいと考える人は14.5%います。同様に出産・子育てについては8.7%で、前回調査に比べ減少傾向です。

住宅についても、「年収500万円あれば」が購入意向として多く、年収がいくら多くても購入したくないと回答した人が2割以上います。20代にとって人生の大きなイベントや高額な買い物の実現意向が、年収の多少とあまり関係なく、「したい人は年収が少なくてもしたい」「したくない人は年収が多くてもしたくない」と読み取れます。また、家庭や家といったものに対する価値観は収入の低い人ほど憧れがあり、年収がある程度以上の人はむしろ足かせに感じる傾向があるといえるかもしれません。

一方、同じ調査で「人生を楽しむために一番大切にしたいと思うもの」という設問に対して全体で「家族」が12.2%で1位、以下「趣味」（11.0%）や「恋人・パートナー」（10.1%）と続きます。近い人との関係を大切にしていることがうかがえます。先の傾向と合わせると、その上で、あまり形にはこだわらないということになるのでしょうか。

この調査全体を通じて強く感じるのは、若い世代の将来への不安と強い節約志向です。「老後が不安」と感じる人は73.5%とほぼ4人に3人。節約のために「外食を控える」は約3割、交通費を節約する人も約3割います。

20代はこの先10年、20年と消費の中心を担う世代です。若いころに感じたお金への苦勞と不安とともに生きていきます。商品やサービスを企画・提供する人は、自分の世代との感覚のギャップを常に意識する必要がありそうです。

日経BP総合研究所 上席研究員
渡辺 和博



日経BP総合研究所 上席研究員。1986年筑波大学大学院理工学研究科修士課程修了。同年日本経済新聞社入社。IT分野、経営分野、コンシューマ分野の専門誌編集部を経て現職。全国の自治体・商工会議所などで地域活性化や名産品開発のコンサルティング、講演を実施。消費者起点をテーマにヒット商品育成を支援している。著書に『地方発ヒットを生む 逆算発想のものづくり』（日経BP社）。



両毛広域ネットワーク

(両毛地域の情報化を図り、この地域の活性化のため4市商工
会議所の協力を得て作成しています。)

太田 公式 Instagram のご案内

太田商工会議所では、この度公式Instagramをリニューアルいたしました。

リニューアル後は、会員事業所の店舗紹介のほか、最新情報の発信のほか、当所でのイベント案内や会報発行のお知らせもしています！

人気商品や老舗の名品、新店舗の案内などお出かけするときのお供になれるような情報も発信していますので、新しくなった太田商工会議所のInstagramを是非チェックしてみてください！

まずはInstagramより【太田商工会議所】と検索していただき、公式アカウントをフォローすると、随時最新の投稿がご覧いただけます。

皆様のフォロー、お待ちしております！！

【問合せ】 太田商工会議所
☎0276-45-2121



足利 9月22日(日) 大人の出会いの場～The 4th Ashikaga kon～開催!!

足利商工会議所青年部では、「大人の出会いの場～The 4th Ashikaga kon～」を9月22日に開催します。

同青年部は平成25年より足利市の活性化と定住人口の増加を目的に毎年婚活事業を行ってきました。

「あしかが婚」の名称となって4回目となる今回も、結婚を真剣に考えている男女の出会いの機会を創出しています。担当の青年部地域活性化コミュニケーション委員会は開催に向け、鋭意準備を進めておりますので、皆様のご参加を是非お待ちしております！



◆日時：9月22日(日) 午後5時～午後8時

◆場所：足利商工会議所第一駐車場

◆対象：20歳～気軽な出会いを求める方
※未婚者限定

◆定員：男性50人/女性50人(計100人)

◆参加費：事前登録→男性4,000円、女性500円

当日参加→男性5,000円、女性1,000円

(アルコール・ソフトドリンク飲み放題、軽食あり)

◆主な内容：フリートーク、チーム対抗ゲーム(ビアボン対決)等

◆申込方法：記載のQRコードから。定員になり次第締切

桐生 9月14日(土)、15日(日) 第66回桐生市発明考案展覧会 開催

「第66回桐生市発明考案展覧会」が9月14日(土)・15日(日)の2日間、桐生商工会議所会館6階で開催される。

同事業は発明意欲の向上と科学技術の振興を図ることを目的に、桐生市内の小中高生や教員、一般の方から発明考案品を募集し展示している。例年、約100点の作品が集まり、うち約20作品を優秀賞として表彰し、群馬県創意くふう作品展へ出品している。

独創性に富んだ作品の数々を是非、ご覧ください。



◆会期：9月14日(土)～9月15日(日) 10:00～16:00

◆会場：桐生商工会議所 6階

◆入場料：無料

◆主催：桐生発明協会・桐生商工会議所

◆問合せ：桐生商工会議所(工業課) TEL: 0277-45-1201

※詳細はHPよりご確認ください。

https://www.kiryu.or.jp/html/20_dantai/hatsumeij/

佐野 「I LOVE SANJO」～生まれ育った佐野の今昔物語～ 第21回写真コンテスト作品募集中!

佐野商工会議所と佐野市観光協会では、第21回写真コンテストの作品を募集しています。締切りは令和7年1月10日(金)まで。

佐野で撮影した風景・イベント・まちなみ・商業・工業など、佐野を象徴する一枚を募集しています。今撮影した作品でも、10年前に撮影した作品でも、佐野で撮影した作品であれば対象です。例えば、佐野の風景や佐野に根ざした歴史的文化的名勝・旧跡、イベント、通り、商工業の営み、建物や工場、天明鋳物、ひな人形、地酒、佐野らーめんなどの作品です。

応募規定は一人4点以内。サイズは四つ切もしくはワイド四つ切のみ。未発表のオリジナル作品に限ります。応募資格は無く、どなたでも応募できます。また人物の被写体に関する肖像権などについては、応募者の責任において了解が得られているものとします。作品の裏面に応募票を貼り、必要事項を記入しご応募ください。各賞はグランプリ1名、金賞1名、他19名。

詳しくは、佐野商工会議所(0283-22-5511)までお問合せください。



YEG
Information

8月例会 たてばやし七夕まつり なまずバーガー・かき氷販売を実施！

8月7日（水）にたてばやし七夕まつりが開催されました。

猛暑の中ではありましたが、メンバー企業・会議所会員より多くの出店があり賑やかなまつりとなりました。

青年部では、なまずバーガー・かき氷販売。七夕短冊作製と飾り付け、そしてミス館林フラワーレディコンテストのPRを行いました。館林の里沼文化を構成する川魚料理を食べやすい形で提供する「なまずバーガー」は事前PRの成果もあってか開始早々にお買い求めの方々がおり、美味しいと評価をいただきました。

残念ながら豪雨の為に七夕まつりは開催途中での中止となってしまいましたが、それまではお客様の絶えないイベントとなり楽しんでいただけたと思います。

設営していただいた青年部メンバー、関係者の皆様に感謝申し上げます。ありがとうございました。



▲例会参加者の集合写真

（観光推進委員会委員長 小暮航介 記）

Miss Tatebayashi 2025

Flower Lady Contest

開催日 2024
11.24 日

応募締切
2024
10/31

2025ミス館林フラワーレディ審査会 応募要項

魅力ある館林を多くの方へ発信し、積極的にPR活動していただけるミス館林フラワーレディ3名を選出いたします。



- 応募資格** 館林市及びその近郊に在住、もしくは通勤・通学している未婚の女性（18歳以上、高校生は不可）に限ります。
- 選考方法** 審査会の結果によりミス館林フラワーレディを3名選出いたします。詳細については応募者に後日連絡いたします。
- 審査会** 2024年11月24日（日）館林市内の会場にて開催（場所・時間は追ってご連絡いたします。）
*審査会は遅れないようお願いいたします。
*一般の方は観覧できません。
- 事前説明会** 2024年11月17日（日）に審査会の会場にて、当日の進行方法などの事前説明会を行います。ご質問などにもお受けいたします。なお、出席できなくても審査会にはご参加頂けます。
- 応募方法** QRコード、もしくは下記E-mailアドレスから応募してください。（応募に関するデータにつきましては秘密厳守いたします。審査会に関する目的以外には使用いたしません。）

エントリー用
公式LINEは
こちら



応募先・お問い合わせ

館林商工会議所内「2025 ミス館林フラワーレディ係」
Tel : 0276-74-5121 E-mail : flower.miss.tatebayashi@gmail.com

第48回 館林市産業祭 商工コーナー出品参加者募集

- ◇会 期 11月17日(日) 9:00~14:30
 ◇会 場 つつじが岡公園大芝生広場
 ◇出 品 料 登録料 12,000円
 1テント13,000円(机4、イス6)
 1/2テント6,500円(机2、イス3)
 ※1テント使用の場合は25,000円、
 1/2テント使用の場合は18,500円
 (電気使用量は別途3,000円)
 ◇搬 入 11月17日(日) 6:00~ 8:30
 ◇搬 出 11月17日(日) 14:30~
 ◇申込期限 9月24日(火)



▲館林市産業祭の様子(令和5年度)

お申込み・お問合せ : 館林商工会議所(☎0276-74-5121)

夏の風物詩『たてばやし七夕まつり』 荒天で5時までの開催に

たてばやし七夕まつりが8月7日(水)、本町通りを歩行者天国として開催された。午後3時30分の祭り開始時には晴天に恵まれ多くの来場者が見込まれたが、午後5時頃、天候が急変。協議の結果、以降のまつりの中止を決定。午後7時交通規制が解除された。本年は開催時間が1時半程度であったため来場者数は約8千人となった。

たてばやし七夕まつりは、会場に面する本町一丁目商店街・谷越商店街・下町通り商店街(振)に駅前通り商店街(振)・かごめ通り商店街を含めた5商店街のほか、商工会議所青年部・館林青年会議所・まちづくりを考える研究グループ・関係官庁により実行委員会が組織される。

飾りには、館林郵便局前交差点~新宿交差点までの区間に、企業スポンサーによる協賛竹飾り7本を含む20本(吹流し約50基)を飾ったほか、市内の保育園・幼稚園・こども園

の参加による「ぼくとわたしの七夕吹流し飾り」も設置し、合計で約70基の飾りで七夕の雰囲気盛り上げた。また、アサヒ飲料(株)による大型の企業飾りも谷越商店連盟内に飾られ、来場者を楽しませた。



▲会場での生中継に出演する正田会頭

夏限定！迫力のクルーズ体験

8/1 花ハス遊覧船・昼食会 開催

8月1日(木)、当所食品観光部会の主催による『花ハス遊覧船・昼食会』が、つつじが岡公園内の遊覧船および里沼リゾート Hotel KOMORINUにて開催され、部会員など37名が参加した。

日本でも他に体験出来る場所がない貴重なイベントである、ハスの葉を船で切り開きながらピンクの花ハスの花を水面から見る「花ハス遊覧船」を会員の皆様に周知しつつ、共に楽しみたいとの企画で募集を行った。

午前11時、つつじが岡公園遊覧船乗り場にて乗船。毛塚部会長、城沼観光(株)社長でもある谷田川副会頭、正田会頭、多田市長より挨拶の後、出発。船長の説明を聞きながら森のようなハスの葉の中に船を乗り入れ、美しい蓮の花を愛でたのち11時45分、乗船場に帰着。

その後、里沼リゾート Hotel KOMORINU に移動し昼食会と

なった。参加者たちは、多田市長による蓮の実の栽培方法等の説明を受けながら、花ハスまつり期間限定メニュー「花ハス御膳」を楽しんでいた。



▲花ハス遊覧船を体験する参加者たち

当所主催セミナーのお知らせ

新設される「育成就労制度」の概要と 外国人採用までの流れと注意点

現行の技能実習・特定技能も踏まえた外国人雇用対策最新版

主な講座内容

- | | |
|----------------|-----------------|
| 1. 外国人雇用が増える背景 | 4. 在留資格「特定技能」 |
| 2. 外国人雇用数 | 5. 在留資格「育成就労」 |
| 3. 在留資格「技能実習」 | 6. 「育成就労」今後の注目点 |

- ◆日時 9月27日(金)14:00~16:00
- ◆会場 館林商工会議所3階
- ◆講師 池田 有美氏(特定行政書士)
- ◆受講料 無料
- ◆定員 30名(定員に達し次第、締切)
- ◆申込み 館林商工会議所(Tel:74-5121)

【明日からわかる!! 経理入門セミナー】

1日でわかる 経理のすべて

~基礎から学ぶ、経理業務の仕組み・流れ・知識・心構え~

本セミナーでは基本的な知識はもちろん、令和5年10月から始まったインボイス制度への対応、経理実務の流れや決算書の作成、見方をわかりやすく説明いたします。また、参加特典として講師による著書「1日でわかる経理」をプレゼントいたします!

- ◆日時 10月1日(火)10:00~16:00
- ◆会場 館林商工会議所3階
- ◆講師 林 忠史氏
(㈱マスエージェント代表取締役)
- ◆受講料 会員:無料 一般:2,000円
- ◆定員 30名限定(定員に達し次第、締切)
- ◆申込み 館林商工会議所(Tel:74-5121)

次回の

Tatebayashi West Farm Market

『お月見会』 9月14日(土)
15:00~20:00

◆場所 多々良沼公園(松沼北駐車場)

新規出店者様は随時募集しております。

詳しくは☎0276-73-6230(担当:江原)まで

※中止の場合はSNS等でお知らせいたします。



今月号の表紙

(株)誠和製作所

代表取締役 : 多田 征訓
住所 : 館林市近藤町318-10
TEL : 0276-72-5107

WEBセミナー ニューコンテンツ

【ライフスタイル・環境】

- ◎テーマ「長く続ける秘訣~長寿番組に学ぶ~」
- ◎講師:草野 仁氏(TVキャスター)

【実務家】

- ◎テーマ「スーパードライ物語
今だからこそお伝えしたい!経営者・メーカーへの応援歌!」
- ◎講師:田中 晃氏(アサヒグループ社員)

【一般経営】

- ◎テーマ「コミュニティ経営のすすめ」
- ◎講師:矢萩 大輔氏(㈲人事・労務社長)

【研修・人材育成】

- ◎テーマ「あなたの想いが伝わるハートフルスピーチ」
- ◎講師:悠稀 智恵氏(舞台女優・研修講師)

【視聴方法】会議所のHPから「Webセミナー」をクリック、ID(tcci)とパスワード(5121)を入れてログイン!

令和6年度全国労働衛生週間

●期間

10月1日~7日(準備期間:9月1日~30日)

●スローガン

「推してます みんな笑顔の 健康職場」

●毎月第2・第4土曜日は

かごめ六商市

9月14日(土)、28日(土)9:30~13:00

次回の無料相談

- 法律相談(要予約)…
9月17日(火)10:00~11:00
- よろず相談拠点の出張定例相談…
9月17日(火)10:00~16:00
- 日本政策金融公庫の金融相談…
9月26日(木)11:00~16:00
- 特許・商標相談(要予約)…
9月18日(水)13:00~15:00
- 税務・金融・経営・労働取引相談等…
業務時間内随時

ホームページ:
<https://www.seiwa371.jp/>



館林市制施行70周年



最大級の 麺の祭典!



第10回

麺1 Grand Championship グランプリin館林

2024

9月21日(土) → 22日(日)
雨天決行

am10:00 ~ pm4:00

※ 22日の販売は
am 9:00 ~ pm 3:00 まで

館林城ゆめひろば

館林市役所東側
館林駅東口より徒歩15分

麺の街たてばやしに麺料理が集結!

これまでの麺-1グランプリ
上位店舗が数多く出店!

★音楽やゆるキャラショーなど
楽しいステージもいっぱい!!



出店者紹介やイベントの詳細は中面へ

公式ホームページ <http://www.t-cci.jp/men1/>
主催: 「麺-1グランプリin館林」実行委員会 (群馬県・館林市・J A 邑楽館林・館林商工会議所)
問合せ: TEL.0276-74-5121 実行委員会事務局 (館林商工会議所内)