

唐たてはやし

2024

11

No.491

 館林商工会議所

2024
健康経営優良法人
Health and productivity

〒374-8640 館林市大手町 10-1
URL: <http://www.tatebayashi-cci.or.jp/>
Mail: azalea@tatebayashi-cci.or.jp

Tel: 0276-74-5121 Fax: 0276-75-3189
発行人: 正田 隆
印刷: 田部井印刷(有)

最新情報は館林商工会議所
ホームページをチェック



香月 弁当 おにぎり
惣菜 おこわ



今月号の表紙

No. 31

「有限会社香月堂」

小規模事業者
持続化補助金を
利用しています

代表コメント:

物価高騰など当社を取り巻く事業環境の課題が山積する中、生産管理や業務効率化、広報宣伝の課題解決を行うために商工会議所の全面サポートによる「小規模事業者持続化補助金」の申請に挑戦しました！

鶏めし、磯から弁当など手作り弁当やお惣菜を豊富に取り揃えております。昔から親しみのある「館林の味」をご堪能ください。

また、会議や会合でのお弁当注文もお受けしておりますので、ご利用お待ちしております。

※詳細情報は15Pへ

| | |
|----------------------|-----------|
| 館林市への要望事項 | ・・・ 2,3 |
| 事業者向け支援情報 | ・・・ 4 |
| 青年部だより | ・・・ 5 |
| 会員のひろば | ・・・ 6,7 |
| 両毛広域ネットワーク 五市のスポーツ特集 | ・・・ 12,13 |
| セミナーのご案内 | ・・・ 15 |
| 館林市産業祭が開催されます | ・・・ 16 |

毎月1日発行 定価 100円 (購読料は会費に含まれています)

「地元企業への優先発注」など 全7項目を館林市に要望

当所では、「令和6年度館林商工会議所の要望」を取りまとめ、去る9月24日（火）、正田会頭らが館林市役所を訪問し、多田市長、権田市議会議長へ要望書を提出した。

この要望書は、同市の次年度の予算編成に向け要望したもので、「地元企業への優先発注」や「創業対策と事業承継対策の充実」など7項目を取りまとめたもの。

正田会頭より、「館林市はポテンシャルの高いまち。魅力を引き出していきたい。」と挨拶があり、多田市長からは「要望書は的を射た内容。官民で連携を取り、ともに館林市を発展させていきたい」と述べられた。

要望書の全文は下記の通り。



▲多田市長に要望書を手渡す正田会頭（＝左）

1. 創業対策と事業承継対策の充実

市内の事業所数は減少しており、特に、経営者の高齢化と後継者不足により廃業せざるを得ない事業所が目立ち、新規事業所誘致を積極的に取り組むなど早急な対策が必要である。

創業対策として、女性起業家育成のための支援策や、持続化対策としての店舗ウェルカム補助金が、駅東地区に限定しているため、駅西地区まで拡大し、まちの賑わいに寄与する対応をお願いしたい。

事業承継並びにM&Aについては、準備が不十分だと完結までに相当程度時間がかかるため、早期準備に向けた経営者に気づきを与える取組や、円滑な「事業承継」を図るためのサポート体制構築が重要であるため、関係機関と連携した継続的な支援体制の強化を図りたい。

2. 人口減少に係る移住定住対策の強化

全国的に進む人口の減少・少子高齢化は、供給力の減退や消費の減少、それに伴う市場の縮小により、地域経済を衰退させる要因となっている。

移住定住対策として、低未利用な公的不動産を有効活用し居住を誘導すると共に、移住定住者が住宅を建築する際に市内建設事業者を選定した場合は、建設資材高騰並びに地域経済の活性化を考慮し、土地価格への市独自の移住定住支援金などの拡充を図りたい。

3. 地元企業の人材確保に向けた支援策の充実

市内企業は労働力不足にあり、人材育成と人材確保とが連携した仕組みづくりが急務である。

人材育成としては、ものづくり系の学校への進学のための、奨学金制度の拡充を図り、人材確保については、市内企業への就労者に奨学金返済の減免などをお願いしたい。

また、企業ガイダンス等PR部分について取り組んでいただいているが、首都圏への出た学生に伝わりづらく、大手情報サイトへの掲載補助などの検討を図りたい。

4. 中心市街地活性化対策の充実

①中心市街地の空洞化対策のためにも行政機関施設の集約化や中心市街地への移転などを推進されたい。

老朽化が進む行政機関施設（国・県・市）の集約（複合化）事業を市がリーダーシップを発揮して推進するとともに、推進にあたっては、官民連携により、まちなかの賑わい創出、地域の価値や住民満足度を高め、新たな投資やビジネスの機会につなげる仕組みづくりを積極的に推進されたい。

②空き店舗の有効活用を加速させるため、借り手のみならず、貸し手側へのインセンティブの充実について

空き店舗の有効活用は、借り手への創業支援などのインセンティブがあるものの、貸し手側へのインセンティブが少なく、貸し物件としてなかなか提供されないという状況にある。加えて、建築費が高騰している状況の中で、居抜き物件は創業・起業者にとって魅力的な場所であり、賑わい創出のため、貸し手側への積極的なインセンティブ策等お願いしたい。

5. 里沼めぐり循環バス運行の促進と関連観光の活用

点在する3つの沼を結ぶ移動手段は乏しく、日本遺産である里沼と周辺観光資源が活かしきれていない現状があり、旅行客の利便性を高めるため、館林駅を拠点とした二次交通網の整備が必要となっている。

里沼を中心とする観光用周遊型循環バスの運行については、当所内で特別委員会を設置し、推進を図ってまいりたいと考えておりますので、市当局の特段のご配慮をお願いしたい。

また、群馬県立館林美術館・茂林寺周辺・つつじが岡公園等、関連する沼を活用した誘客効果の高いキャンペーン実施についても検討を図られたい。

6. 県道山王赤生田線の整備について

北部第4工業団地、大島産業団地の整備が開始され、館林ICへのアクセスが更に重要となってくる。このため、早期の事業の実施をお願いし、物流の円滑化に努められたい。

また、本路線は環状機能の一部を構成しており、同様の位置づけとなる国道122号（青柳広内線）バイパスの早期完成も実現されたい。

7. 地元企業への優先発注について

急激な物価高騰や最低賃金の引上げ、円安等の経済状況を踏まえ、地元中小企業の置かれる立場は大変厳しい局面が続いている。また、人材の確保や定着にも課題を抱える中、地元企業の経営の安定はもとより成長・支援を図るためにも、事業発注にあたっては、ローカルファーストの理念に基づき地元企業を優先的に入札等の実施を図られたい。

ペーパーレス化に向けた第一歩

令和6年度 第2回常議員会開催

10月16日（水）、館林商工会議所3階ホールにおいて、令和6年度第2回常議員会が開催され、20名が出席した。会議では顧問参与の委嘱や新入会員の承認などの議題が協議され、すべて原案通り可決された。

今回の会議から、会議資料を事前にメールで配布し、説明時はスクリーンでの投影を行うことで、会場での紙資料の配布を削減した。今後は総会やその他の会議でも順次ペーパーレス化を進めていく。



▲常議員会の様子

小規模事業者経営改善資金

事業資金の調達に **マル経融資**

マル経融資とは、商工会議所で経営指導を受けている小規模事業者が、**無担保・無保証人**で融資を受けることができる制度です。

融資限度額

最大 **2,000万円**

利率（年）

[令和6年10月1日現在]

1.35%

返済期間

(うち据え置き期間)

運転資金

7年以内 (1年以内)

商品・材料の仕入れ資金、諸経費の支払いに

設備資金

10年以内 (2年以内)

店舗・工場の増改築、什器・備品の購入に

融資対象

- * 従業員が20人以下の小規模事業者
商業又はサービス業は5人以下、宿泊業及び娯楽業は20人以下
- * 館林市内で1年以上営業しており、所得税(法人税)・事業税・住民税を完納していること
- * 商工会議所の経営指導を6か月以上受けていること

令和6年度から市による**マル経融資の1年間利子補給制度**が始まっています!
※詳細は分かり次第会報へ掲載します

金融相談会

一日公庫 (日本政策金融公庫)

◎ 事前に決算書等の資料を提出していただければ、より迅速に融資審査結果をご連絡できます。
(面談内容により、後日となることもあります)

◎ 融資制度全体にかかるお問い合わせやご相談も可能です。

- 日時 11月28日(木) 11:00~16:00
- 相談員 国民生活事業職員、当所経営指導員
- 対象者 事業を営む方、新たに事業を始める方

■ 会場 館林商工会議所

問合せ・申込先:
館林商工会議所 (TEL・0276-74-5121)

*当日は混雑が予想されますので、事前の予約をお願いします。

既存建物のリニューアルをご検討のみなさまへ

脱炭素ビルリノベ事業

業務用建築物の脱炭素改修加速化事業

オフィスビルや商業ビル等の既存の建築物において断熱改修や効率的な空調・照明への更新を行うことで光熱費削減、資産価値や作業環境の向上が期待されます!

設備費と工事費に係る費用の
1/2~1/3に相当する定額を支援します

1・外皮の高断熱化

「断熱窓」、「断熱材」の導入により、改修後の外皮性能BPIを1.0以下にすること。

- 断熱窓 ガラス交換、内窓設置等
- 断熱材 グラスウール、硬質ウレタンフォーム等

2・効果率設備の導入

「高効率空調」、「制御機能付きLED照明器具」の導入により、一次エネルギー消費量が省エネルギー基準から用途に応じて30%又は40%以上削減されること。

- 高効率空調 パッケージエアコン、セントラル空調等
- LED照明器具 LED照明器具、制御装置等

一般社団法人 環境共創イニシアチブ事業第1部
脱炭素ビルリノベ事業担当

☎0120-102-912

10:00~12:00、13:00~17:00(土日祝除く)

中小機構サテライト・ゼミ With 館林
女性リーダー研修【基本編】

~自分らしさを発揮してチームに貢献する~

研修期間 **12/3(火)、12/4(水)**

会場 **館林商工会議所**

申込・詳細 ▶



たてばやし創業なんでも相談会

創業の支援や市内活性化に向け、商工会議所や市役所など、館林エリアの10の中小企業支援団体が立ち上げた「たてばやし創業支援ネットワーク」が、創業希望者・創業後間もない方の幅広いご相談にワンストップでお応えします。



- 日時 12月7日(土) 13:00~16:00
- 会場 館林市役所5階 (Tel 72-4111)
- 対象 館林市内で創業をお考えの方または創業後5年以内の方
- 参加費 無料
- 内容 個別相談会(事前予約制)
- 申込締切 11月29日(金)
- 申込先 たてばやし創業支援ネットワーク事務局(館林市役所商工課)へ電話(0276-47-5147)、またはメール(shoko@city.tatebayashi.gunma.jp)で申込む。

YEG
Information

9月例会

ビジネス講演 HANA-BIZ ～泉房穂氏に聞く 地域の持続的発展～ 物価高騰の中で、中小企業が好循環を築く未来の描き方

9月26日(木) 館林商工会議所3階ホールにて、館林商工会議所青年部「9月例会 ビジネス講演 HANA-BIZ」—泉房穂氏に聞く 地域の持続的発展—を開催し、青年部会員及びオブザーバー含め合計49名が参加いたしました。

元明石市長である泉房穂氏の話において、明石市にて改革、改善してきた事に絡めて、リーダー



▲講演を行う泉房穂氏

のあり方や心構え等を話して頂きました。「リーダーが本気になれば大抵の事は出来る」「良い取り組み、成功事例を取り入れる事で大きな失敗はなくなるのではないかな」

また、90分の公演時間の半分に質疑応答にするという、私個人は初めての経験であり斬新な講演の形を体験できました。

そして、泉氏の体験談や講演時の迫力を感じ、良い刺激を頂き、良き展望と、これからも人生攻め続けようと思意欲を頂きました。

今回の研修を通じて、我々青年部会員個人が自分自身及び会社に置き換え吸収する事が多くできたと事後アンケートでも意見を頂きました。

そして、今回の例会を通じて、青年部活動に共感していただき、新規入会者を迎える事も出来ました。とても実りある例会になったと思います。

昨年度より準備を進め、他単会様や沢山の方のご協力を頂き開催することが出来ました。この事業に関わってくださった関係各位様に感謝申し上げます。有り難うございました。

研修委員会 委員長 伊勢昌浩 記



▲例会後の集合写真

YEG
Information

館林商工会議所青年部 会員紹介

金子 和彦 君 【合同会社プログレスコンサルティング 代表社員】

①青年部(YEG)に入って良かった事や楽しかった事は？
経営者同士での交流する機会を多く持てたことです。

②青年部(YEG)に入ってビジネスマッチングはありましたか？

現在、群馬県以外を拠点に仕事をしているので、ビジネスマッチングはありませんが、将来的にはよいマッチングが出来ればと思っています。

③自企業紹介&PR

2023年3月に創業し、城町でコンサルティング事務所を運営しています。

中小企業診断士、特定行政書士、ファイナンシャルプランニング技能士等、所持している7つの資格を生かして、企業経営に関する悩みをワンストップサポートが出来るのが強みです。



<会社情報>

会社名：合同会社プログレスコンサルティング

代表社員：金子 和彦

住所：館林市城町13番8号

電話番号：090-5763-7393

URL：<https://www.kprogress-consulting.com/>

会員のひろば

独自の研究開発した生産技術で高品質を維持！



株式会社プリテック

- ◆代表取締役社長：鈴木 章浩
- ◆住所：館林市近藤町372-6
- ◆TEL：0276-76-8451
- ◆FAX：0276-76-8452
- ◆営業時間：8:30～17:15
- ◆定休日：土・日曜日（自社カレンダーによる）

自動車向けプラスチック部品や携帯電話、デジタル家電などの塗装・印刷を手がける株式会社プリテックは1993年創業。一貫体制をとることで小ロットから大量生産まで。高品質・低コスト・単納期を実現。ISO9001を取得し、手吹き・スピンドル・ロータリー・ロボット塗装ラインを導入、あらゆる塗装に対応可能だ。印刷加工においてはパッド印刷、スクリーン印刷にも対応。2012年には真空蒸着機導入により、プラスチックだけでなくガラスや曲面印刷も多い化粧品関連製品の印刷加工も手がける。同社の技術に対する姿勢には並々ならぬものがあり、同社が開発した良触感塗装（ソフト高級感）生産技術は特許も取得し群馬

県の1社1技術に認定されている。また自社開発の「PriBlack」は高級感ある黒の“漆黒感”を表現したもので大手自動車会社高級車のオプションパーツの塗装にも採用された。塗装を施すにあたり塗装環境にも細心の注意を払っていることも高品質な製品を生産できる大きな要因だ。静電気を帯びたゴミや埃は大敵で通常の静電気除去やエアブローでは除去出来なかった肉眼でもわからないゴミ埃を自社開発した特殊な静電気除去溶剤とブラシで機械的に剥離することを可能にした。この技術は「文部科学大臣創意工夫功労者賞」を受賞している。



（主な加工実績）



（スピンドル塗装ライン）



（曲面スクリーン印刷機）



（真空蒸着機）



（自社で開発された「PriBlack」）

地域に寄り添い盛り上げる不動産会社！



イエステーション館林店 （株式会社フジホーム）

- ◆代表取締役社長：飯島 翔
- ◆住所：館林市松原3-13-6
ファーストビル1階
- ◆TEL：0276-57-6031
- ◆営業時間：9:00～18:00
- ◆定休日：水・日曜日

空き家の買取り・不動産売却を手がけるイエステーション館林店は2022年3月オープン。近年少子高齢化や人口減などによる空き家問題が深刻な状況になっている。空き家が引き起こす悪影響は、治安悪化、火災リスク、衛生上・景観上の問題、近隣家屋への損害リスク、不動産価値の低下、土地の機会損失など多岐に渡る。しかし空き家を持つ人にとってそれは家族との思い出のある大切な場所であり財産でもある。感情的にも簡単に解体・処分というわけにはいかないのが実情だろう。同社ではこれらの悩みを持つ人に寄り添って解決していくことを信条にしている。それはビジネスライクな手法よりもソフト面を重視してい

るということでもある。そのため同社には「ルマ」が無い。売上げを重視すると、顧客に寄り添った本当の意味での解決につながらないと考えているからだ。同社では、地域や子供たちのイベントへ積極的に参加したり、地域新聞を作成したりと、まずは地域に寄り添う事を重視している。飯島社長は「社員は家族！と捉え、社員が幸せになることで顧客へその幸せがフィードバックされる」と話す。

館林・呂楽を盛り上げたい！



◆HP：
<https://yesfuji.com/tatebayashi/>



◆X (旧 Twitter)：
https://x.com/yestation_kanae



◆Instagram：
<https://www.instagram.com/tatebayashi.yesfuji/>



◆TikTok：
https://www.tiktok.com/@tatebayashi_yestation



会員のひろば

「モノよりコト」を売ることによって自社ブランディングにつなげる！



有限会社三田三昭堂

- ◆代表取締役社長：三田大貴
- ◆住所：館林市本町3-1-10
- ◆TEL：0276-70-1230
- ◆FAX：0276-73-8121
- ◆営業時間：9:00～18:00
- ◆定休日：日曜日・祝祭日

◆HP：
<http://www.mitaclub.co.jp>

◆Instagram：
[mitasanshodo_1928](https://www.instagram.com/mitasanshodo_1928)



創業1928年の老舗文房具店の三田三昭堂では2024年5月15日付けで社長交代をおこなった。新しく三田大貴氏が代表取締役社長に、前社長の三田英彦氏は会長に就任した。同社長は都内で大手住宅メーカーや大手会計ソフト会社に従事、そこで営業と会計・ITの知見を学んだ。同社の特徴は文房具というコモディティ化しやすい業界でオリジナル文具の製造、文具の加工販売など商品やサービスに自社独自の付加価値をいかにつけて販売していくかに注力している事だ。オリジナル万年筆を始め、コーヒードリッパーの粉を加工し混ぜ

込んだ「珈琲墨」やオーブインクで染めたシステム手帳など多岐にわたる。そのかわりは「文具マニア」のコアなファンには突き刺さる逸品と言えよう。効率とは正反対の手間のかかる製造工程や開発秘話は「モノよりコト」といったストーリーがあり購入者の心を掴みやすい。都内で効率重視のビジネススタイルを経験した同社長だが、人とのつながりといったぬくもりを感じる接客スタイルも重視している。その接客スタイルは「モノよりコト」ストーリーを伝えやすいものといえよう。それはまた同社のブランディングにもつながっている。

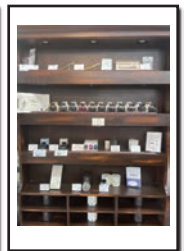

(左から三田英彦会長、三田大貴社長) (オリジナル商品の「珈琲墨」) (システム手帳) (数々のオリジナル文具)

「その香り」のためにできることをすべて！

感じるチカラで もっといいこと。
長谷川香料株式会社

長谷川香料株式会社 板倉工場

- ◆工場長・理事：北爪龍一
- ◆住所：邑楽郡板倉町大字大蔵10-3
- ◆TEL：0276-82-0661
- ◆FAX：0276-82-3750
- ◆営業時間：8:30～17:00
- ◆定休日：土・日曜日、祝祭日

◆HP：
<https://www.t-hasegawa.co.jp>



飲料・食品向けおよび家庭用品向け香料の製造を手がける長谷川香料株式会社は1903年に創業。「香り」が「人を幸せにする力」と捉え、最新の科学と100年を超える歴史で受け継いできた感性を用い、最大限の価値を引き出すとともに新たな可能性を導く香りづくりを目指しています。また、創業時から「香料」のスペシャリストとして開発、製造、販売までを一貫して行い業界を牽引する企業です。

数ある生産工場の中で板倉工場は、国内2番目の主力工場として1984年に開設。五感の一つである「嗅覚」から得られる「香

り」は、人間にとって食欲をそそり、生活に潤いをもたらす情動に強く働きかけ、驚きや懐かしさを予見させる情報の一つです。同工場で作り出される製品は全てがオリジナル。「香りの世界はいまだ未知の領域」との思いから無限の可能性を追求するとともに、トレンドの分析や新技術の開発など潜在的なニーズを先取りした提案でお客様のニーズに合わせて最適な香りを創り上げています。

これからも安全、安心を第一に地域の皆様と共に未来に向かって歩み続けていきます。



～ 健やかで安心した未来のために ～

| | |
|-------------|---------------------|
| 火災共済 | 店舗・住宅・家財を守る安心のプラン |
| シルクシニア | シニア世代の入院・がん入院等を補償 |
| フレンド共済 21 | お手頃の掛金で入院・死亡などを補償 |
| 傷害共済 | 偶然の事故による傷害（ケガ）を補償 |
| ファミリー交通傷害共済 | 1口で契約者・同居家族の交通傷害を補償 |
| 自動車事故費用共済 | 自動車保険にプラス、さらに安心を |
| 自動車共済 | 専門職員によるキメ細かい事故対応 |

親切・丁寧・安心を
お届けします



《お問合せ先》
館林商工会議所
☎ 74-5121

《引受共済組合》
ぐんま共済協同組合 太田支店
☎ 0276-46-9596

館林が舞台として登場したアニメ「宇宙よりも遠い場所」と
正田醤油がコラボしました！

柄は5種類
群馬県内
限定発売



丸大豆をじっくり仕込んだ
本醸造醤油です。
密封ボトル
200ml

宇宙よりも遠い場所



よりのいしょうゆ



館林アニメアソビセンター

©YORITOMO PARTNERS

正田醤油株式会社 本社/〒374-8510 群馬県館林市栄町3-1
<https://www.shoda.co.jp/>

事業資金・経営課題の解決に関することは

群馬県信用保証協会

お気軽にご相談ください

【太田支店】 Tel 0276-48-8811

【HPアドレス】 <https://gunma-cgc-or.jp/>

群馬県信用保証協会

検索



各種伝票・封筒・名刺・ハガキ
広報誌・小冊子・自費出版物
パンフレット・ポスター・シール
ステッカー・カレンダー
証書入れカバー・巾着袋（ポリ袋）
名入れファイル他

田部井印刷有限公司

代表取締役 田部井 孝一

〒374-0066 館林市大街道1-14-38

TEL 0276-72-1221(代)

FAX 0276-73-1288

E-mail: okaidokt@crocus.ocn.ne.jp

こんなことを検討されていませんか？
まずはご相談ください！

- **新分野へ事業展開**をしたい
- **販路開拓**で売上アップを目指したい
- **生産効率UP**のための**設備投資**をしたい

活用出来る**補助金**が
あるかもしれません

この補助金はどんな要件なのか？こんな補助金はないか？など…

- お気軽にお問い合わせください
 - 必要に応じて専門家とのオンライン相談も可能です
- 当所経営支援課 0276-74-5121



事業再構築補助金



持続化補助金 【一般型】



ミラサポplus



GビズID取得

詳細は、当所 HP トップページ「ピックアップ」にあるバナーリンクよりご確認ください。

ご宴会のご案内

忘年会、新年会、歓送迎会、
 謝恩会など各種ご宴会を
 お受けいたします。

**飲み放題
2時間付**

**ご予約
承り中**
 ご予算
 おひとり様
 税込 **5,500円**~

お問合せ

発酵レストラン
 JOYHOUSE 別館

シヨイハウス
 中国料理 **桃林**

40名様まで 別途貸切(有料)も可能

人数 50名様まで

☎0276-76-8811 ご予約 ☎0276-73-4669

ご予算に応じて
 メニューをご提示致します。
 貸切(有料)含め、
 お気軽にご相談ください。



このまちの笑顔をふやそう。

とりせん

〒374-8512 群馬県館林市下早川田町700番地
 ホームページアドレス <https://www.torisen.co.jp>

| | |
|--------------|---------------------------------|
| 松原店 | 館林市松原3丁目 19-4 ☎0276-57-6730 |
| 富士見町店 | 館林市富士見町 12-60 ☎0276-76-2055 |
| 朝日町店 | 館林市朝日町 20-50 ☎0276-75-6281 |
| 成島店 | 館林市北成島町 2533-1 ☎0276-75-2735 |



楽しいお買い物は

館林市楠町 3648-1
<http://tsutsuzi.com/>

アザレア モール AZALEA MALL

資源リサイクル・一般廃棄物・産業廃棄物・医療廃棄物

ECO PARK YOKOTA

株式会社 横田商事



お客様に安心を届ける企業

本 社: 群馬県館林市足次町26番地1
 足利事業所: 栃木県足利市羽刈町763番地12
 TEL.(0284) 72-2241(代) FAX.(0284) 72-2828

<http://www.ecopark-yokota.com/>





化粧品 OEM

株式会社シーエスラボ

館林で化粧品をつくっています



美しい街には夢がある

株式会社 TOKISYOホールディングス

〒374-0043 群馬県館林市苗木町2548
 TEL 0276-73-1343
 URL <http://www.tokisyo.co.jp>

株式会社 鴛商
 株式会社 埼玉鴛商



潮流を読む

『貯蓄から投資へ』の ”定着”のために

日本銀行が2024年9月19日に公表した「2024年第2四半期の資金循環（速報）」によれば、同年6月末の家計の金融資産の残高は前年比4.6%増の2212兆円と、過去最高を更新した。19年12月末に1887兆円で過去最高となり、21年12月末には2000兆円を超え2042兆円となった後、総じて増加傾向にある。同資金循環統計では家計の金融資産残高は現金・預金、債務証券、株式等・投資信託受益証券、保険・年金・定型保証、対外証券投資で構成されている。この中で現金・預金は安定して増え続け、常に5割以上を維持しており、24年6月末でも1127兆円と金融資産全体の51.0%を占めている。

「貯蓄から投資へ」の流れを見る上で重要な指標である株式等・投資信託受益証券の残高は、23年半ばぐらいから増加基調となり、最近の株式相場の乱高下にもかかわらず、増加率は高い水準を維持している。23年6月末から24年6月末の5四半期平均の前年比増加率は、株式等が24.3%、投資信託受益証券が23.1%となった。しかし、この両者が金融資産全体に占める割合はおのおの13.6%、5.8%であり、米国の株式等40.5%、投資信託12.8%（24年3月末の連邦準備制度理事会（FRB）の公表数値）と比べると、見劣りする。ちなみに米国の現金・預金の同比率は11.7%であった。

日本では、「貯蓄から投資へ」の流れをつくることの重要性が頻繁に挙げられている。大和総研「日本経済中期予測」（24年）によれば、確かに1988年、89年には金融資産に占める株・出資金の割合がおのおの20.4%、20.7%と20%を超えたことがあるが、それ以降はボトムが2002年の5.4%、ピークは05年の12.7%であった。もっとも、この比率が将来20%を超えても、それが一時的では意味がない。20%以上の高い水準で安定させる

ことが重要であろう。

この意味で、米国では「貯蓄から投資へ」の”流れ”よりもその”定着”に焦点が当てられている。そのために米国では、金融当局が個人投資家保護規制を徹底的に強化している。金融機関は、これらの規制対応のコスト負担を含めてビジネスが成り立つ事業モデルの改善をしていく努力を怠っていない。例えば、米国の資産運用会社は、経済状況、金利の水準など金融資産の資産運用環境を踏まえながら、顧客である各家計にとっての適切な資産配分（アセットアロケーション）を重視している。さらに、証券会社、銀行などの販売会社は、家計の資産形成の目的に合った顧客のバランスシート（貸借対照表。金融資産のほかにも不動産等を含む全ての資産と負債および純資産の状態）を考慮しながら、顧客の資産を管理するためのサービス（＝ウェルスマネジメント・サービス）を提供している。

日本の金融当局は米国と同様、個人投資家保護規制強化を進めている。さらに日本政府は、ここ数年、個人投資家保護、資産所得倍増プラン、資産運用立国を政策として掲げている。これらを受けて金融機関は、日本のウェルスマネジメント市場への参入を本格化し、ウェルスマネジメント・サービスの土台となる顧客本位の営業体制の構築を目指す取り組みを進めている。しかし、依然として、家計に対して自社にとって収益性の高い運用商品を提供したり、住宅ローンを中心とする消費者ローンを提供したりすることに注力するビジネスモデルが見られる。米国と比較すれば、プロダクトアウト（販売する自社の商品優先）の戦略から抜け切れていないように見える。

現在、日本はデフレ局面を脱し、今後も名目GDPの成長が継続すると見込まれている。このため株式市場の上昇が継続する可能性が高まっており、「貯蓄から投資へ」を定着させるチャンスを迎えている。日本の金融機関が、米国の金融機関のように、家計のバランスシートの状況分析に基づく資産配分サービスの丁寧な提供をしていくという、顧客本位のビジネスモデルへの転換がさらに進めば、日本のウェルスマネジメント市場の将来性は明るいと考えられる。当然ながら個人投資家への金融教育の普及も必要となる。これらの取り組みが本格的に進展し、個人投資家が安心して

資産形成ができる土台を構築し、早めに貯蓄から投資への定着が実現できる状況になることを期待したい。

(9月20日執筆)

株大和総研 金融調査部 主席研究員

うちの はやなり
内野 逸勢



1990年慶応義塾大学法学部卒業。大和総研入社。企業調査部、経営コンサルティング部、大蔵省財政金融研究所（1998～2000年）出向などを経て現職（金融調査部 主席研究員）。専門は金融・資本市場、金融機関経営、地域経済、グローバルガバナンスなど。主な著書・論文に『地銀の次世代ビジネスモデル』2020年5月、共著（主著）、『Fin Techと金融の未来～10年後に価値のある金融ビジネスとは何か？～』2018年4月、共著（主著）、『JAL再生 高収益企業への転換』日本経済新聞出版、2013年1月、共著。IAASB CAG（国際監査・保証基準審議会 諮問・助言グループ）委員（2005～2014年）。日本証券経済研究所「証券業界とフィンテックに関する研究会」（2017年）



新たな目的地と居場所をつかったFビレッジ

いまや北海道の新名所となっている北海道ボールパークFビレッジを訪ねてきました。プロ野球の北海道日本ハムファイターズが本拠地とする野球場エスコンフィールドを核に、さまざまな商業施設や宿泊施設、居住施設などが複合しています。2023年3月に開業し、今年の6月には来場者が500万人を超えました。新たな観光名所であり、地元民が休日を過ごす居場所であり、そこに住むこともできます。また、さまざまな企業がこの開発プロジェクトに関与することで、ビジネスや出会いを生み出す場所としても期待されています。

訪ねた日は、オリックス・バファローズとのデーゲームが開催されていました。球場に足を運んでいた人たちは年齢も性別も服装も多種多様で、例えば広島のマツダスタジアムの観客のように、みんなが応援するチームのユニホームを着ているといったことはなく、試合観戦、あるいは応援がメインというより、普通に休日を楽しみに来たその一部として野球観戦という人もたくさんいるように感じました。

Fビレッジの開発を手掛けたキーパーソン、北海道日本ハムファイターズの前沢賢さんは、「訪れるお客さんは、運営側が想像もしないような楽しみ方

をこの場所で見つけている」と話していました。例えば、試合前にグラウンド整備のために芝に水をまくシーンをずっと眺めている人がいて、理由を尋ねると「非日常空間で緑と水が描く光景に癒やされるから」だそうです。平日の昼間、試合がない日でも球場に入れるよう一部を開放しているのもユニークです。アクティブなシニア層を意識して、プロ野球では異例の平日の昼間に試合を開催したこともあります。バックスクリーンにはビール会社とコラボしたレストランがあり、そこで醸造したビールを野球観戦しながら楽しめます。

球場以外でもFビレッジでは、さまざまなお客さんに向けた楽しみ方が提案されています。ファミリー向けに子どもが遊ぶスペースはもちろん、犬の散歩がてら来られるようにドッグランのコースもあります。球場にも、ペットとともに観戦できるスペースが設けられています。

とにかく、これまで野球チームや野球観戦にあまり興味がなく、接点を持たなかった人にも足を運んでもらうアイデアや工夫が随所に散りばめられています。一つひとつの仕掛けを見ていると、年齢やライフスタイルの違いでいくつもターゲットを設定し、それぞれに対して魅力的な企画やサービスを提供しているように見えます。顧客を広げるために、なんとなくぼんやりと広いターゲットを設定するのではなく、絞った満足度の高いものを個々のターゲットに合わせていくつも用意するというイメージです。

ターゲットが違っていても共通しているのは、単にある目的だけのために来てそれが済めば帰るのではなく、ほかの施設やサービスを体験してできるだけ長い時間Fビレッジに滞在してもらおうという考え方です。顧客を広げるために、たくさんのフックを用意してそれをいくつも体験できる場所をつくったことが、成功の秘訣（ひけつ）の一つだと思います。

日経BP総合研究所 上席研究員

渡辺 和博



日経BP総合研究所 上席研究員。1986年筑波大学大学院理工学研究科修士課程修了。同年日本経済新聞社入社。IT分野、経営分野、コンシューマ分野の専門誌編集部を経て現職。全国の自治体・商工会議所などで地域活性化や名産品開発のコンサルティング、講演を実施。消費者起点をテーマにヒット商品育成を支援している。著書に『地方発ヒットを生む 逆算発想のものづくり』（日経BP社）。

● 両毛広域ネットワーク

特集

スポーツの秋！ 盛り上がる5市のスポーツ

● 各地で盛り上がっているスポーツや関連したイベント・大会・施設等についてご紹介します！

このコーナーは、両毛地域の情報化を図り地域を活性化していくために、4市商工会議所の協力を得て作成しています。



太田 バスケがアツい!! 群馬クレインサンダーズと OPEN HOUSE ARENA OTA

太田市で盛り上がっているスポーツといえば、“バスケットボール”。昨年4月に完成した OPEN HOUSE ARENA OTA (太田市総合体育館) では、群馬クレインサンダーズのホームアリーナとして熱い戦いが繰り広げられています。

是非、音と光が生み出す臨場感溢れる体験をしてみませんか？



■群馬クレインサンダーズ

「バスケットで群馬を熱くする」をチーム理念とするプロバスケットボールチームで、2021年7月に



▲群馬クレインサンダーズ 試合の様子
ホームタウンを太田市に移し活動をしています。今季は昨季の優勝チームを導いたカイル・ミリング氏をヘッドコーチに迎え、リーグ MVP の実績を持つ藤井祐真選手や W 杯王者にも輝いたドイツ代表のヨハネス・ティーマン選手等も加入し、更にパワーアップしたサンダーズから目が離せません。

■オープンハウスアリーナ太田 (太田市運動公園)



▲OPEN HOUSE ARENA OTA
2023年4月に完成した太田市の総合体育館。最大収容人数は5,000人、日本最大級の可動式センタービジョンや世界最高峰の音響設備、劇場型のライティングを備えており、バスケットはもちろん、他の競技や音楽イベントでも利用できる施設です。
(所在地) 〒373-0817 群馬県太田市飯塚町 1059-1

桐生 野球を通して地域活性化を図る「球都桐生プロジェクト」を推進 最新のテクノロジーを導入した「球都桐生野球ラボ」に注目!

市内高校5校の甲子園出場実績や戦後初のプロ野球試合となる東西対抗戦の新川球場(現:新川公園)での開催など、古くから地域や市民と野球との関係性が強く、野球が盛んなまち「球都」として知られる桐生市では、2022年に9月10日を「球都桐生の日」と制定し、同年度より野球をテーマにした公民連携による地域活性化事業「球都桐生プロジェクト」を推進している。

野球を起点としたイベントやセミナー、展示など様々な企画を展開するほか、今後は東武鉄道・新桐生駅の副駅名を「球都桐生」とし、野球場をモチーフにした駅構内装飾にも着手、「野球のまち」桐生のさらなるPRを図る。



▲新桐生駅装飾イメージ

(球都桐生公式 Web サイト) <https://kiryu910.jp/>

■球都桐生野球ラボ

国内でも類を見ない廃校を利活用した最先端かつ多様な「野球ラボ」環境として2024年3月に開設。国内屈指の科学的な測定環境を揃え、投球や打撃などの動作解析に加えて、全競技者の身体能力を数値化できるサービスを提供。測定した数値や蓄積したデータから科学的根拠に基づいた指導・助言が受けられ、野球をはじめ、他のスポーツでもケガなく長く楽しめるためのサポートを展開する。



◀球都桐生野球ラボ

(所在地) 桐生市広沢町 3-4193 KIRINAN BASE (旧桐生南高校跡地)
(HP) <https://lab.kmsa.jp/>

●両毛広域ネットワーク

特集・スポーツの秋！盛り上がる5市のスポーツ

佐野 2028年ロサンゼルスオリンピック クリケットが追加競技に決定！

■クリケットのまち佐野

平成19年に日本クリケット協会が佐野市に拠点を置いたことから交流が始まり、今では市内の学校でクリケットが体育や部活に導入され、地域クラブの設立や市内大会も開催されています。佐野商工会議所などにより「クリケットのまち佐野」サポータークラブも設立され活動を支援しています。



平成30年に県立田沼高校跡地に「佐野市国際クリケット場」が完成し、天然芝のグラウンドは日本初の男子国際規格の広さを有し、国内外から訪れるプレイヤーから愛されるクリケット場となっています。

11月には、4週間にわたり小学生を対象としたクリケット体験会「クリケットブラスト」を開催予定です。

■クリケットブラストシリーズ参加者募集

日時：11月3日(日)・10日(日)・17日(日)・24日(日)

各日 9:30～11:00(受付9:15～)

会場：佐野市国際クリケット場

内容：

クリケット練習会 9:30～10:10

クリケット試合 10:15～10:55

対象：小学生

定員：100人

費用：1人1回500円

(4回連続で参加すると最終回無料&景品がもらえます)

申込：右記QRコードより

問合せ：日本クリケット協会 (Tel: 050-3766-4483)

佐野市スポーツ推進課 (Tel: 0283-20-3049)



足利 Vリーグ バレーボールチーム「レーヴィス栃木」をみんなで応援しよう！

2024年10月19日(土)、Vリーグ2024-25シーズンが開幕しました。

昨年5月に足利市と「ホームタウンパートナー連携協定」を締結し、当シーズンVリーグ初参戦となる男子バレーボールチーム「レーヴィス栃木」は、バレーボールを通して、「地域の活性化」と「子ども達の未来の創造」をチームのビジョンとして活動する、栃木県初のバレーボールトップチームです。



11月9日(土)にFUKAI SQUARE GARDEN 足利(足利市民体育館)で富士通カワサキレッドスピリッツ(神奈川県川崎市)とのホームゲーム開幕戦に臨みます。

みんなに夢や希望を与え、笑顔にしてくれるチームとなるよう、レーヴィス栃木とともにスクラムを組んで進んでいきましょう。選手への熱い声援をお願いします。レーヴィス栃木、いざ出陣！

■レーヴィス栃木のホームゲーム日程【14試合】

◇FUKAI SQUARE GARDEN 足利(足利市民体育館)【10試合】

11/9(土)・10(日)、

1/4(土)・5(日)・18(土)・19(日)、

3/8(土)・9(日)・22(土)・23(日)

【詳細はHPより】

◇DAIKYOアリーナ佐野【2試合】

11/30(土)・12/1(日)

◇ブレックスアリーナ宇都宮【2試合】

2/1(土)・2(日)



※レギュラーシーズンは、各クラブがホーム&アウェー方式により、総当たり戦を4回ずつ計28試合、うち14試合がホームゲーム。

館林 冬の館林を熱くする!たてばやし駅伝大会

館林市では毎年12月、市民の体力向上および健康の保持増進を図り、健康で明るく活力に満ちた地域社会づくりを目的とした、たてばやし駅伝大会が開催されている。部門は全部で9つあり、小学生から一般まで幅広い年代の、健康に自信がある男女が参加する。参加者は8名以内(監督1名、選手7名うち補員2名)のチームをつくり、冬の城沼を駆け抜けタスキをつなぐ。昨年度の大大会では約300チームが参加し、1,500人以上のランナーたちが熱いレースを繰り広げた。

大会はこれまでに41回行われており、42回目となる今回は館林市市制施行70周年を記念して、70周年記念賞が設けられている。館林商工会議所では、脚力に自信がある有志により結成されたチームが2年連続で参加しており、心身の健康維持や職員同士の親睦にも役立っている。



■第42回たてばやし駅伝大会



日時：令和6年12月8日(日)

午前8時30分開会式

会場：城沼陸上競技場およびその周辺

対象：小学4年生以上で健康に自信のあるかた

問合せ：館林市スポーツ振興課 (TEL. 0276-74-2611)

10月22日 知事陳情、議長請願を実施

(一社)群馬県
商工会議所連合会
は10月22日
(火)、県知事へ
の陳情ならびに県
議会議長への請願
を実施した。内容



▲県知事への陳情

は、第65回群馬県商工会議所議員大会の決議事項で、各地商工会議所の会頭らが出席した。館林からは正田会頭が出席し、中心市街地活性化対策の充実など、要望事項を含め地域の事情について説明した。

たてばやし 飲み屋マップ掲載店舗追加募集

◆アルコール提供店舗(居酒屋、飲食店、Bar、スナックなど)

市内の美味しいお店が飲める店舗を、
紙媒体とIT活用の二刀流でPRいたします!

市内全戸へ配布(予定)のほか、
ホテル等宿泊施設、観光案内所・
関係各所への設置、タクシー会
社へ配布いたします

デジタル版飲み屋マップを商工会
議所ホームページに掲載するほか、
ぐんま特使Menkoiガールズ
のTikTok・Instagram
などで情報発信



令和6年2月発行の飲み屋マップ第1弾は
館林商工会議所ホームページに掲載中♪

掲載のお申込みはこちらから▶

https://www.tatebayashi-cci.or.jp/nomiyamap_entry/



●問合せ 館林商工会議所 経営支援課 ☎0276-74-5121

市内33点の発明品が集まる

— 第64回創意くふう作品展開催 —

第64回創意くふう作品展が9月12日(木)から16日(月・祝)まで、アゼリアモールで開催された。出品数は児童生徒の部25点、一般の部8点の計33点。審査の結果、最高賞の発明協会奨励賞には美園小学校5年中村綾正さんの『つめ切り便利くん』が選ばれた。

10月4日(金)には同会場にて表彰式が開催され、入賞者達に賞状と記念品が手渡された。その他入賞作品は右記の通り。



▲表彰式での集合写真

* 児童・生徒の部

| 賞名 | 作品名 | 学校 | 学年 | 氏名 |
|--------------------|--------------------|--------|----|--------|
| 発明協会奨励賞 | つめ切り便利くん | 美園小 | 5年 | 中村 綾生 |
| 群馬県知事奨励賞 | カーボンバッテリー(生ごみ) | 館林商工高校 | 3年 | 高野 秀祐 |
| 群馬県発明協会長奨励賞 | スボンジトング | 第五小 | 4年 | 村田 結菜 |
| 館林市長賞 | 雨の日もぬれずに | 第九小 | 3年 | 河本 徳乃佳 |
| 館林市議会議長賞 | トイレもらくらく | 第九小 | 1年 | 河本 青依 |
| 佐瀬記念賞 | スノーアーム | 美園小 | 5年 | 松本 正紀 |
| 岡田記念賞 | カーボンバッテリー(雑草) | 館林商工高校 | 3年 | 奈良原 千紘 |
| 館林商工会議所会頭賞 | おてつだいクレーンゲーム | 美園小 | 2年 | 藤野 椿菜 |
| 館林教育長賞 | 心を守る災害に備えたタンボールハウス | 第三小 | 3年 | 宇治川 惺南 |
| 館林発明協会長賞 | ブランクトンの帽子 | 美園小 | 1年 | 坂田 薫 |
| 向井千秋記念子ども科学館長賞 | ぶつとびビー玉 | 第三小 | 3年 | 古瀬 藍己 |
| 群馬産業人クラブ会長賞 | オシャレなカバン | 第三小 | 4年 | 山崎 優嬉 |
| 館林ロータリークラブ会長賞 | クラッカー | 美園小 | 3年 | 飯塚 梨琴 |
| 館林ライオンズクラブ会長賞 | すぐ見つかるおしりふき | 美園小 | 1年 | 伊藤 那由翔 |
| 館林中央ライオンズクラブ会長賞 | てつえんびつたて | 美園小 | 1年 | 加藤 陽士 |
| 館林ミレニアムロータリークラブ会長賞 | らくちんコーディネットワーク | 美園小 | 2年 | 新井 梨花 |
| 館林市婦人会連絡協議会長賞 | ちろはなれんコンパニオンコンソーター | 美園小 | 3年 | 伊藤 王利翔 |
| 館林機械金属工業会理事賞 | 貝がらのふりりん | 第三小 | 3年 | 山野 琳太郎 |

* 一般の部

| 賞名 | 作品名 | 氏名 |
|-------------|------------------|-------|
| 群馬県知事奨励賞 | 起立着座補助装置(RAKKU笑) | 多田 繁夫 |
| 群馬県発明協会長奨励賞 | 風力ぼっ気水車 | 橋本 裕二 |
| 中山記念賞 | 草焼きバーナー機補助け君 | 荒川 克己 |

忘れないで!会社・法人の登記

登記を放置していると

解散 になります

会社・法人の登記事項に変更があった場合には、その登記をする義務があります。

外国会社が、初めて日本における代表者を定めたときは、その登記をする義務があります。

休眠会社・休眠一般法人の整理作業により

12年間登記をしていない株式会社
5年間登記をしていない一般社団法人
一般財団法人

は、**解散**

したものとみなされます

違反者は、裁判所から最大100万円の過料に処せられます。

令和6年度においては、

令和6年12月10日(火)までに

管轄の登記所に届出又は登記がされないときは、解散したものとみなされます。

詳しくは、法務省のホームページへ▶



当所主催セミナーのお知らせ

Q&Aでわかる

導入後のインボイス制度、改正電子帳簿保存法への対応

～実務上の“？”を解決～

主な講座内容

- I. インボイス制度 押さえておくべきポイント
インボイス制度の仕組み・適格請求書等の管理、
保存方法・免税事業者との取引処理方法 など
- II. 電子帳簿保存法 押さえておくべきポイント
電子帳簿保存法の仕組み・電子データ保存法 など
- III. 定額減税 押さえておくべきポイント
定額減税の仕組み・実務上の留意点 など

- ◆日 時 11月28日(木)14:00～16:00
- ◆会 場 館林商工会議所3階
- ◆講 師 林 忠史氏 (有)マスイージェント代表取締役)
- ◆申込み 館林商工会議所 (Tel:74-5121)

※詳しくは同封のチラシをご確認ください

いま！知りたい防災知識

3.11 東日本大震災に学ぶ 防災セミナー「釜石の奇跡」

セミナーテーマ **その時、どう動くか？**

◆講 師
東京大学大学院情報学環特任教授
片田 敏孝氏



- ◆日 時 12月 5日(木)
15:00～16:30
- ◆会 場 太田商工会議所3階 大ホール
- ◆申込み 館林商工会議所 (Tel:74-5121)

※詳しくは同封のチラシをご確認ください

●毎月第2・第4土曜日は

かごめ六斎市

9月9日(土)、23日(土)9:30～13:00

次回の

Tatebayashi West Farm Market

『笑交祭』 11月23日(土)
(いたくら商工祭) 10:00～14:00



◆場所 板倉町中央公園グラウンド

※中止の場合はSNS等でお知らせいたします。

WEBセミナー ニューコンテンツ

【一般経営】

- ◎テーマ「成功事例から学ぶ！昇給・増益マネジメント
<前篇> 経営を取り巻く外部環境とは？」
- ◎講 師：紅本 亘氏 (NBCコンサルタツ(株)専務取締役)

- ◎テーマ「新感覚！被災を疑似体験 楽しく学びリモート
防災研修～地域と企業と社員を守る～」
- ◎講 師：松田 哲氏 (防災 REVO 危機管理士)

- ◎テーマ「初めての採用に
お金をかけずにできる「人材募集」(前篇)」
- ◎講 師：篠塚 大輔氏 (フアンづくりカパニ(株)代表取締役)

【視聴方法】会議所のHPから「Webセミナー」をクリック、ID (tcci) とパスワード (5121) を入れてログイン！

令和6年

ビジネスマッチングフェア

日時

11月21日(木) 10:00～16:00

会場

みどり市民体育会 (桐生大学グリーンアリーナ)

【11月は労働保険未手続事業一掃強化期間です】

「ひとりでも 働く職場に 労働保険」

常用雇用者・パート・アルバイトなど労働者を1人でも雇用している事業主は、労働保険(労災保険・雇用保険)の加入が義務づけられています。

まだ加入手続をされていない事業主については、速やかに加入手続をお願いします。

詳しくは、群馬労働局労働保険徴収室、労働基準監督署又はハローワークへご相談ください。

群馬労働局総務部労働保険徴収室
電話：027-896-4734

次回の無料相談

- 法律相談(要予約)・・・
11月19日(火)10:00～11:00
- よろず相談拠点の出張定例相談・・・
11月19日(火)10:00～16:00
- 日本政策金融公庫の金融相談・・・
11月28日(木)11:00～16:00
- 特許・商標相談(要予約)・・・
11月20日(水)13:00～15:00
- 税務・金融・経営・労働取引相談等・・・
業務時間内随時

今月号の表紙

有限会社 香月堂

営業時間(不定休)
10:00～20:00

代表取締役：鈴木 聡
住 所：館林市楠木町3648-1 アゼリアモールA館1F
TEL：0276-70-1320



Tatebayashi Industry Festival

第48回 館林市産業祭

日時 **2024年11月17日**

午前9時から午後2時30分まで

※各種コーナーにつきましては、完売次第終了する場合がありますので、お早めのご来場をお願いします。
雨天の場合も開催いたします。

会場 **つつじが岡公園**

※駐車場の混雑が予想されますので、可能な方は自転車・路線バス・徒歩等での来場をお願いいたします。

カーナビへの入力住所

つつじが岡公園(駐車場): 館林市花山町3278
館林城ゆめひろば: 館林市城町1-1(館林市役所東)
尾曳駐車場: 館林市尾曳町9

電車でお越しの方

東武伊勢崎線「館林駅」下車
路線バスご利用の方: 館林駅東口より「館林・板倉線」に乗って「つつじが岡公園」(約11分)下車
タクシーご利用の方: 約10分
徒歩の方: 約30分

開会式・表彰式 スケジュール

- 午前8時40分～ 開会式
【会場:大芝生広場内イベントステージ】
- 午前9時30分～ 館林市永年勤続優良従業員表彰
【会場:大芝生広場内イベントステージ】

アニバーサリーフォトでお祝いしよう!

写真や動画で館林市の生誕70周年をお祝いしませんか?
撮影した写真や動画は「広報たてばやし」の表紙やホームページなどに掲載されます!
とき: 午前10時～午後1時
会場: 大芝生広場
問合せ先: 秘書課広報広報係

館林市LINE公式アカウント
「友達登録して見たいわん!」

産業祭に関する詳細は、
館林市公式ホームページを
ご確認ください。

| | |
|----------------|---|
| 農業・物産ブース | 午前9時～(牛乳の無料配布 午前11時～ 先着850名予定) |
| 農業・畜産物コーナー | JA邑楽館林 館林市酪農振興協議会・館林市農業青年会議所・ポテトクラブ |
| 商工・物産ブース | 午前9時～販売開始 |
| 食品コーナー | (世帯用)三洲製菓本店・分館 分館 分館、美穂村うどん、美穂山うどん、クワ食品系、吉田製菓、お好み焼き 神屋、B級グルメ、おでんよなや本店、パムドール、カフェ・ボブズグループ、光の鳥、ダイニング モンドール、栗ノキー、時崎屋、奥野芋いつもラマン等 |
| 技術・職・暮らしのコーナー | ダイレクトふたば・館林フラワーセンター・POLA 館林富士見・イエステーション館林店 |
| 各種団体コーナー | 館林市女性防火クラブ連合会・(公社)館林市シルバー人材センター・群馬県食肉事業(連)館林食肉組合 |
| 交流都市PRコーナー | 山形県天童市・群馬県沼田市・茨城県鹿嶋市 |
| 食品産業協議会コーナー | アサヒ飲料㈱・株式会社アンドフーズ・サントリー㈱・正田醤油㈱・ダノンジャパン㈱・東洋水産㈱・朝日清製粉ウエルナ・株式会社キャンパック・ブルドックソース㈱・株式会社Mizkan |
| 館林商工会議所 | 青年部モール |
| ものづくりブース | 水道管組立体験/午前9時～展示開始 |
| 展示・体験コーナー | 三笠産業㈱館林工場・㈱ワークジョイ・館林管工設備協同組合 |
| はたらく車の展示・体験ブース | 午前9時～展示・体験開始 |
| 展示・体験コーナー | (一社)群馬県建設業協会館林支部・群馬県東部水道企業団・館林警察署・館林地区消防組合・つじ観光バス㈱・株明電舎・(一社)群馬県トラック協会館林支部 |
| 麦まつりコーナー | 麦まつり実行委員会 |
| 親子体験ブース | 午前9時～午前10時～午前11時～午後1時～(全4回)・(事前予約制・先着順) |
| 木工教室 | 館林建築業組合(群馬地域技能振興コーナー) |
| タイル教室 | 群馬県タイル煉瓦組合(群馬地域技能振興コーナー) |

主催: 館林市産業振興会(館林市・JA邑楽館林・館林商工会議所) 問合せ先: 館林市つつじのまち観光課 TEL.0276-72-6718